中華民國兒童癌症基金會
Childhood Cancer Foundation of R.O.C

2020 年度報告

用愛護衛
金絲帶小勇士

Contents

目錄

- **回首 2020 年──防疫心 關懷情** 2
- **宗旨與服務** 3
- **第十三屆董事會** 4
- **會務報告** 5
  - 兒癌親子座談會
  - 兒癌窗外有藍天
  - 創作，是心靈療癒的旅程
  - 公益活動
  - 大眾宣導
  - 會務發展
  - 學術會議
  - 教育訓練
- **兒癌年度大事紀** 13
- **抗癌小勇士家庭服務** 15
  - 健保不給付支持性藥物與各項經濟補助
  - 家庭關懷服務
  - 支持性團體與方案
  - 社區暨校園宣導
  - 社會資源連結
- **研究發展中心** 18
  - 統計中心
  - 白血病細胞儲存及診斷
- **統計表** 21
  - 1995-2020 年台灣兒童癌症每年新發病人數及發生率
  - 2020 年台灣兒童癌症疾病診斷及年齡性別分布
  - 2020 年台灣兒童癌症疾病男女發病人數
  - 2020 年台灣兒童癌症各年齡層發病人數及男女性別比
  - 1995-2020 年台灣兒童癌症診斷人數
  - TPOG 聯合治療方案治療追蹤報告
- **收支報告** 36
  - 2020 年收支分析報告
  - 2020 年度捐款金額結構分析表
  - 2020 年度捐款管道使用比例圖
  - 2020 年各縣市捐款筆數比例圖
- **幫助兒癌病童的捐款辦法** 40

防疫心 關懷情

2020 是新冠肺炎爆發的一年。從 2019 年底起，疫情在世界各地蔓延開來，全球無數人染疫或死亡，讓許多國家受到前所未有的衝擊，甚至造成醫療體系重創。所幸在台灣，因國人的極力配合，加上阻絕病毒於境外的策略而相對地安全。更慶幸的是，新冠肺炎的感染在孩童較少，所以金絲帶小勇士們及其家屬都能平安。

在一月，我們順利舉辦第一次顧問醫師大會，也邀請到二位美國專家來參與，使大家獲益更多。而八月中旬的大會一則礙於疫情，一則為爾後做準備，改以視訊方式與國外專家討論也圓滿完成。

上半年因應防疫政策而取消許多大型活動，但下半年度疫情稍微緩和，一些活動便即時展開。如八月由基金會與國民健康署首次合辦兒童癌症宣導的記者會，也幫小勇士巡迴畫展做宣導。九月份為兒童癌症關懷月，更在粉絲頁邀請顧問醫師們，分享他們身邊發生的令人感動的真實故事予社會大眾，引起很好的迴響。另外，執行長與大小勇士們受邀參加電影「工作細胞」的首映會，對於人體消滅感染或癌症有更深一層的了解，極具教育意義。十月份，由醫師、藥師等醫療人員所組成的「醫聲室內弦樂團」在國家音樂廳舉辦「醫聲三十音樂會」，其中將基金會會歌「今天就是幸福」改編成幸福的樂章公諸於世，也再次將盈餘捐贈本會，令我們倍感溫暖。十一月份有不具名的企業主捐助氣球拍照活動，感恩節當天在彰化基督教醫院為小勇士們帶來許多歡樂。而兒癌的社工師們在各個節日都會舉辦各式節日相關的活動，讓小勇士們有過節的快樂。

基金會在疫情下均超前部署，如向立委、衛生局或行政院積極爭取住院化療小勇士的口罩配額，雖未能獲得滿意的回應，但也收到社會愛心人士的口罩或口罩套捐贈。基金會三個辦公室也啟動防疫措施，如量體溫自主健康管理、訪客實名制登記、分流辦公的準備及環境的清潔消毒等。

當然，一年來有無數的愛心人士或團體持續不斷的支持基金會及關懷小勇士們，在此一併致上十二萬分的謝意與敬意，期待新冠肺炎疫情早日落幕，祝福大家來年一切平安，身體健康！

董事長 林東燦

宗旨與服務

宗旨

本會以協助癌症兒童獲得適當之照顧並促進各界對兒童癌症之關懷為目的。

服務內容

第十三屆董事會

董 事 長　林東燦

董　　事　（任期為 2019 年 3 月至 2022 年 3 月）照姓氏筆畫排序

余玉眉　李偉政　李雅玲　周獻堂　林東燦　林凱信　洪悠紀　苗華斌

崔麗心　莊自強　陳文松　陳月枝　陳博文　彭慶添　楊月娥

執 行 長　陳博文

副執行長　李雅玲　周獻堂

前排由左至右依序為：陳月枝董事、陳文松董事、林東燦董事長、呂鴻基顧問、洪悠紀董事、林凱信董事

後排由左至右依序為：莊自強董事、崔麗心董事、周獻堂董事、陳博文董事、李雅玲董事、楊月娥董事、金昌民會計師

會務報告

兒癌親子座談會

針對各類兒童癌症患者的家長群，基金會提供適當的講座內容給予其在照顧病童上最適切的方向。

109.08.22 邀請張裕享醫師分享醫療新知，本次演講的主題：復發病童的新希望～CAR-T 免疫細胞療法在台灣。專業的風範中亦包含了諸多對病人的關懷。

兒癌窗外有藍天

基金會每年寒暑假舉辦『青少年展翅生活營』與『不童凡想』活動，以及自 2020 年起每月開設手作教室，透過團體的課程中，增加孩子與同儕互動的機會，學習與他人相處的技能，發覺自己的優點也練習讚美別人，並從過程中得到自信心。

109.05.27 本會與台大醫院社工室，為抗癌小勇士貝貝舉辦慶生會。活動結合貝貝最喜歡的動漫「鬼滅之刃」，當天眾多 coser 熱心鼎力相助，打扮成動漫中的角色，慶生會中也準備了精美的禮物送給小小壽星，讓孩子得到滿滿的生日祝福。

109.06.06 台中辦公室舉辦『向日葵塗鴉樂』團體，小朋友自己選取喜歡的媒材製作專屬名牌。活動中並安排繪本故事《你很特別》，讓孩子能體驗手作的樂趣。

109.06.10 台北辦公室手作教室舉辦拼拼豆豆活動，不管是凱蒂貓、角落生物還是 BT21，都透過小巧而專注的雙手逐漸成型，「我要把這個作品送給在醫院的其他小朋友」，孩子們純真的言語中散發著溫暖，也是每一個人善念的循環。

109.06.13 高雄辦公室及台中辦公室（6/23）於端午節前夕，舉辦端午節香包創作活動，每個孩子都有自己的創意，自由發揮，每個作品都是那麼的可愛且獨一無二。家長們也陪著孩子一起嘗試，協助孩子完成難度較高的作品。

109.07.04 台中辦公室舉辦向日葵塗鴉團體活動，小朋友透過不同的媒材應用，完成了自己心中「難忘的滋味」。

109.07.18 與台灣大學童癌童語社團，舉辦「不童凡想」活動，透過活動設計，讓孩子發現每一個人都有不同的優點與特質，在寓教於樂的過程中，也學會讚美他人及肯定自己，最後用瓶中信當完美 ending，對未來的自己抱有美好的想望及期許，也鼓勵金絲帶小勇士們，都能成為最閃耀的一顆星。

109.08.09 高雄辦公室辦理紙在藝起：紙漿畫藝術創作課程。本次為第二次辦理，由洪琳茹老師帶領孩子們發揮創造力與想像力構思圖案，並且耐心的黏上五顏六色的紙漿，完成一幅幅獨一無二的美麗作品！

109.09.09 台北辦公室手作教室舉辦 DIY 專屬徽章活動，用想像繪畫出各式圖案風采，製作成專屬徽章，每個孩子都是小小創作家。

109.09.26 九月兒童癌症關懷月已近尾聲，邀約再相聚的大勇士觀賞“工作細胞”電影特映會。如同影片中的細胞為守護身體而大作戰。基金會也永遠是孩子們強大的後盾，一起協助孩子面對癌症的挑戰。

109.10.07 十月的創意手作教室我們舉辦「魔法化裝舞會」，特別感謝大同親子館以及台大童癌童語社學生，一起陪伴抗癌小勇士們 DIY 造型氣球、聽故事、玩遊戲，回家時孩子們手上滿滿的氣球，笑容滿溢，也溫暖我們的心。

109.11.25 台北辦公室為孩子們舉辦《陶瓷小豆皿 DIY》，小朋友們各個 100% 專心聽老師解說、揮灑創意，上了五層顏色的半成品，拿在手上，非常有成就感呢！期待老師進窯燒製出來後的繽紛作品。

109.11.26 台中辦公室與彰化基督教兒童醫院合辦了感恩節活動，準備了有趣的照片氣球機，只要拍照就可以印成一顆氣球！在這個感恩的日子裡，除了感謝辛苦的醫護人員照護與治療，同時也對身旁陪伴的人表達出感謝。

109.11.29 歲末動物園半日遊，一直是許多金絲帶小勇士們最引頸企盼的活動，讓療程結束或狀況穩定的孩子能離開病房，一起到戶外走走，豐富的禮物及精彩的 DIY 活動，讓孩子、家人與我們都留下難忘的快樂回憶。

109.12.23 台中辦公室與中山醫學大學附設醫院以及喜願協會，合辦《童心耶誕午會》，希望讓小勇士們在開心收禮物的同時，感受到這個節日隱含的祝福意義。

109.12.23 台北辦公室舉辦了一場溫馨歡樂的《紅白聖誕趴》！邀請兒癌孩子與家人們穿著屬於聖誕節的紅色與白色，擔任聖誕小精靈，為聖誕老人製作聖誕卡片。我們一起圍著圓圈玩破冰遊戲、圍著圓圈合唱聖誕歌，並在歌聲中，認真地寫下聖誕心願，最後掛到聖誕樹上，企盼每一個人的願望都成真。

創作，是心靈療癒的旅程

每年定期舉辦創作徵選，作文、繪畫、照片說故事、創意標語、微電影等等，透過不一樣的主題讓孩子發揮想像力與創造力，將自身的經歷，透過創作來呈現。

109.08.04 金絲帶小勇士創意畫展（高雄場）8 月 4 日至 8 月 30 日於國立科學工藝博物館 B1 藝文廊盛大展示。基金會每年辦理才藝徵選，讓小勇士們能藉由創作展現充滿色彩的生命力。

109.08.12 與國民健康署共同召開記者招待會，除了實境畫作之展出外，也播放金絲帶小勇士訪談影片現身說法，為下半年度「愛的逆轉勝－金絲帶小勇士創作畫展」拉開序幕。現場亦邀請 6 位參展之金絲帶小勇士作畫以及大手拉小手的愛心串聯，向小勇士們獻上真摯的祝福及預祝巡迴畫展圓滿順利。小勇士亮妤也分享自身抗癌體驗，激勵所有正與疾病奮鬥之金絲帶小勇士，並呼籲社會大眾關注這群勇敢的孩子。

109.09.21 金絲帶小勇士創作徵選活動【創意標語設計】【創意作文】【創意繪畫】【創意照片說故事】評選圓滿完成。孩子的畫作、參加的動機跟生病時的心路歷程，點點滴滴都在今天迴盪心頭，在名為時間的刻度上，劃下了或深或淺的印記。

109.09.28「愛的逆轉勝」－金絲帶小勇士創作畫展來到台中，地點在台中車站。在為期一個月的展示期間，無論是旅途出行抑或是短暫停留，旅客們參與小勇士們一筆一劃揮灑的美麗色彩，在這快節奏的都市叢林中，一同感受孩子們的爛漫與天真。

109.11.01「愛的逆轉勝」—金絲帶小勇士創作畫展來到台北，地點在捷運頂溪站。在熙熙攘攘的捷運車站內，展示金絲帶小勇士的生命揮灑創作，讓來往的旅人感受到小勇士們堅毅的生命力與不設限的想像力。12 月起於捷運江子翠站展出。

109.11.21 2020 年金絲帶小勇士才藝徵選暨獎學金頒獎典禮於台北市兒童新樂園舉行，活動結合「如果兒童劇團」戲劇表演，讓參與的孩子及家屬度過了一個快樂的周末。感謝台北大都會扶輪社、台北市南門扶輪社、台北市南方扶輪社、台北市南光扶輪社、台北南英扶輪社、台北市南揚扶輪社、臺北市南波扶輪社、台北市南星扶輪社各社社友們愛心贊助獎學金 300,000 元，鼓勵金絲帶小勇士展現才華，勤勉向學。

109.12.01【愛的逆轉勝－金絲帶小勇士創作畫展】經過了「高雄科工館」及「台中火車站」的展出後，本次在「台北捷運頂溪站」及「江子翠站」隆重登場，並於 109 年 12 月底畫下本年度畫展完美的句點。

公益活動

感謝社會大眾資源的挹注，讓兒癌基金會能照顧癌症病童及其家庭，包括新個案關懷金、經濟弱勢家庭生活補助、醫藥費補助、支持性藥物的補助等等，盡量讓經濟問題成為癌童治療上最小的負擔。

109.01.10 感謝台中明道中學國際部師生特別為金絲帶小勇士辦的慈善音樂會，在音樂會中表演的同學盡情展現音樂天賦，讓這場慈善音樂會充滿了愛與勇氣，也將當日募款所得來幫助更多需要的小勇士家庭。

109.01.13 台北市私立立人國際國民中小學捐贈，14 年來不間斷的愛心捐贈，支持金絲帶小勇士戰勝疾病勇往直前。

109.02.02【2020 愛的行動力：為癌症兒童環島路跑】提碁股份有限公司，熱情號召社會愛心發起「為抗癌小勇士而跑」活動。感謝提碁公司本次活動與善款捐贈，一起用行動支持兒癌，為愛而跑關懷金絲帶小勇士。本次活動捐贈金額共 1,138,000 元。

109.02.03 感謝元富證券贈送元宵節（2/8）燈籠，讓孩子能體驗手作的樂趣。趣味的卡通圖案結合各種動物造型，吸引大小朋友的目光。

109.02.06 感謝家家老師用《公益親子雙人瑜珈》支持兒癌。家家老師在本次課程回歸初心，以關懷兒癌的角度出發，參加親子逾 80 人。扣除成本後的收入捐贈本會。本次活動捐贈金額共 12,000 元。

109.02.10 因應 Covid-19 新冠肺炎疫情期間，口罩購買不易，本會結合多方社會資源，提供治療中的抗癌小勇士醫療用口罩，保護療程中的孩子避免感染，本次共發放約 3,500 個口罩。

109.03.13 感謝奇哥股份有限公司，捐贈 500 份可重複水洗的兒童口罩護套，共同協助抗癌小勇士們完成治療。

109.04.17 嘉嘉進行骨髓移植時，阿嬤利用在移植室陪伴的時刻，一針一針用心織出美美的圍巾，搭配不同的織法，希望每位金絲帶小勇士戴起來特別美麗和帥氣，圍巾捐贈數量共 21 條。

109.04.23 感謝國際獅子會 300-C1 區，滿活力與愛心的群英、光華及玉山獅子會，號召其他分會，捐款幫助癌症兒童的家庭。呼籲社會大眾一起來關心兒童癌症。

109.05.08 感謝火鷓鴣協會五年來不間斷的關懷與支持兒癌家庭，會長葉美玲請齊韻婷會員至兒癌台中辦公室捐贈發票，讓愛延續不斷。

109.05.20 感謝臺灣證券交易所股份有限公司捐贈本會 300,000 元。

109.06.01 感謝財團法人台北市艋舺龍山寺捐贈本會 500,000 元。

109.06.30 感謝財團法人新北市私立洪水樹慈善事業基金會 150,000 元

109.08.01 感謝中山大學 EMBA 校友會舉辦一場歡樂與感性的餐會，兒癌很榮幸的成為此次活動的受贈單位，並由本會李雅玲副執行長代表受贈。

109.09.01 每年 9 月為國際兒童癌症關懷月，元富證券由董事長陳俊宏、總經理李明輝率隊至本會捐贈 6,000 個兒童口罩，並盼藉此拋磚引玉，提升大眾對兒童癌症及病童的重視。

109.09.15 感謝福和獅子會、永和獅子會及警雁獅子會號召獅友們奉獻愛心給予抗癌小勇士支持及鼓勵。

109.10.11 國際同濟會台灣總會北市區耕華國際同濟會第 25、26 屆會長交接暨理監事會職人員就職典禮，本會很榮幸的再度成為此次活動的受贈單位，感謝台北市耕華國際同濟會，20 年來持續不間斷的愛。

109.10.20 在國家音樂廳，本會很榮幸的再次成為醫聲室內樂團慈善音樂會的受贈單位。會中金絲帶小勇士勝豪精彩的鋼琴演出，將音符轉化成動人的樂曲。

安可曲《今天就是幸福》，透過弦樂再次帶出滿滿的幸福和感動，輕快的旋律帶著甜甜的幸福感，藉由這首歌來讓我們懷念愛笑的創作者菲比，彷彿菲比正透過音樂來告訴我們，把握當下，今天就是幸福。醫聲室內樂團搭載眾人的愛及誠摯的祝福，是給予基金會最大的鼓勵，也祝福還在奮鬥的小勇士們都能順利的完成治療。

109.11.28 Nola Kitchen 紐澳良小廚 8 周年慶，捐贈當日的指定餐點的消費金額，一同為小勇士們加油。

109.12.18 吉的堡美語大業分校，舉辦“幸福 100 聖誕感恩晚會暨英語檢定頒獎典禮”。小朋友們準備了精彩的演出，並在溫馨的晚會中送愛到兒癌！

109.12.25 台北市私立佛教菩提慈善基金會，多年來持續關懷抗癌小勇士，透過善款的捐贈，實現菩薩慈悲救人的精神。

大眾宣導

『關心自己．主動提出．關懷別人．友善對待』是兒癌九大警徵的宣導理念，我們接受學校及相關單位的申請，提供生命教育宣導，提倡孩子們關心自己的身體健康，以及培養其同理心，友善對待生病同儕。

109.01.08 校園生命教育宣導列車來到南投縣光復國小，同學們聚精會神專心聆聽兒癌九大警徵。透過宣導呼籲同學們注意自己的健康，關愛自己關懷他人。當天並接受師生們愛心跳蚤市場義賣所得，感謝南投縣光復國小校長、老師和小朋友對金絲帶小勇士滿滿的關心與愛心。

109.01.16 校園生命教育宣導列車來到嘉義縣祥和國小，友善校園中進行「愛自己」宣導活動，透過圖片、影片、有獎問答等多元互動，鼓勵同學們關注自己的身體健康，培養同理心，友善對待生病同儕。

109.07.02 兒童癌症九大警徵宣導列車，再次開進了高雄前鎮愛群社區自治育兒資源中心，家長和小朋友都很認真聽講喔！感謝前鎮愛群社區自治育兒資源中心的邀請。

109.07.09〈愛自己生命教育宣導：兒童癌症九大警徵〉，這次受新北鄧公國小班導師邀請，在孩子回校前，先讓班上同學對兒童癌症、常見的九大警徵有一定的認識，讓同學知道可以如何來一起陪伴、關懷未來要一起上課的小勇士，祝福小勇士順利返校！也歡迎各學校或團體申請我們的宣導服務！

會務發展

健全的會務工作是推動各項關懷活動的基石，本會的運作皆依循財團法人法為準則，接受中央主管機關的監督管理，定期召開董事會與會務會議，會計師依法對本會進行財務查核，並遵循兒童癌症基金會章程，依病童及其家庭需求適時調整會務工作的方向。

109.03.17 召開第十三屆第四次董事會，出席人員：林東燦董事長、趙余玉眉董事、李雅玲董事、周獻堂董事、林凱信董事、陳文松董事、陳月枝董事、陳博文董事、彭慶添董事、楊月娥董事。請假董事：李偉政董事、洪悠紀董事、苗華斌董事、崔麗心董事、莊自強董事。提案討論審核「本會 108 年度收支決算表」及審議「108 年度工作報告書」。

109.09.10 【動動手指頭 線上捐款 HEN 方便】，引頸期盼的線上捐款終於上線囉！在工作人員一次次的測試和把關下，提供了最安全的線上捐款機制，邀請捐款人一起加入線上捐款行列。

109.12.15 召開第十三屆第五次董事會。審核 110 年度工作計畫及經費預算。

109.12.23 本會的 lnstagram 專頁正式啟用，帳號名稱：ccf88888，關注兒癌基金會的第一手消息，趕快追蹤去 Go。

學術會議

台灣兒童癌症研究群（Taiwan Pediatric Oncology Group）是由基金會的顧問醫師群於 1988 年成立，簡稱 TPOG，依性質細分各類工作小組，在忙碌的醫療工作之餘，也不忘定期召開顧問醫師會議進行學術交流，研擬各類疾病治療準則，制定統一的治療方案。在全國北中南花東醫院裏，只要有小兒血液腫瘤科，就有基金會的顧問醫師，結合顧問護理師、顧問社工師及顧問藥師，我們連成一個完整的醫療網來照顧癌症病童。提升兒童癌症的治癒率是兒童癌症基金會及顧問醫師群的共同目標。

109.01.05 台灣兒童癌症研究群 109 年第一次顧問醫師年度會議在馬偕醫院 15 樓會議廳舉行。執行長陳博文醫師主持 TPOG 治療方案分析成果報告。專題演講邀請裴正康教授帶來最新兒童白血病醫療新知，馬偕醫院侯人尹醫師報告影像學在肝腫瘤進行統一標準判讀流程的進度討論，以及透過跨院際的合作可

以增進交流，提高診斷分期的正確性，達到手術前腫瘤切除的預判性。台北榮總顏秀如醫師報告，伊文氏骨肉瘤高危險群的療程設計，現場討論熱烈，與會醫療專家、顧問醫師及相關醫療人員共有 79 人共同參與。

109.05.28 召開 TPOG 學術小組會議。陳博文執行長擔任主席，與會兒童癌症醫療專家有林東燦董事長、李雅玲副執行長、洪君儀醫師、盧孟佑醫師、葉庭吉醫師、陳建旭醫師，林佩瑾醫師及王士忠醫師和巫康熙醫師視訊參與。會中討論 TPOG 工作事務及規劃年度顧問醫師大會會議內容。

109.08.01 召開台灣兒童癌症治癒後之長期追蹤與存活研究小組第一次會議，選出顏秀如醫師擔任計畫主持人，何宛玲醫師擔任協同計畫主持人，小組的初步工作方向擬先對各種治癒後癌症制定一個標準共通的追蹤準則；與會兒童癌症醫療專家：林東燦董事長，陳博文執行長，James Miser（臺北醫學大學講座教授）等共 18 位醫師參加。

109.08.02 召開神經母細胞瘤小組會議，討論 2020 神經母細胞瘤新的治療方案；與會兒童癌症醫療專家：林東燦董事長，盧孟佑計畫主持人，張修豪協同計畫主持人……等共 12 位醫師參加。

教育訓練

本會不定期舉辦醫療人員及基金會會務人員的教育訓練，藉由不斷學習新知並與各界在領域上相互交流，提升工作上的專業能力，期許自己在為兒癌病童及家庭服務能更上層樓。

109.08.21 舉辦全台兒癌顧問社工師座談會，感謝有臨床醫務社工師們專業的守護與陪伴，讓金絲帶小勇士家庭能度過抗癌的漫漫長路。

109.09.05 與台大醫院護理部聯合舉辦【兒童癌症護理研討會】，邀請專家、醫師提供即時的兒童癌症相關新知，並藉由臨床照護經驗的分享，以了解兒癌病童及其家庭獨特需求之照護，目的是希望能提升兒科血液腫瘤護理人員的照護品質，增強護理臨床工作與教學之成就感及肯定自我價值。

1982~2020 年度大事紀

年度	愛的記事
1982	✱ 成立財團法人中華民國兒童癌症基金會
1983	✱ 制訂醫療補助辦法（抗癌藥物、手術及放射線醫療補助、骨髓移植補助、家庭貧困病童專案補助） ✱ 舉辦第一屆親子座談會 ✱ 發行會訊—創刊號
1984	✱ 開辦「兒童癌症護理訓練課程」
1985	✱ 海霸王餐廳舉辦「慈善義賣餐會」募款捐助本會
1986	✱ 本會與中國信託及 ICRT 合辦「點燃生命之火 - 募款活動」系列活動
1987	✱ 本會與麥當勞合辦「窗外有藍天—漢堡義賣」系列活動
1988	✱ 林國信董事長發起成立「台灣兒童癌症研究群」，著手制定兒童癌症統一治療方案
1990	✱ 舉辦北、中、南區親子野外踏青活動
1991	✱ 出版兒童癌症衛教手冊
1992	✱ 舉辦第一屆抗癌小勇士作文、繪畫比賽
1994	✱「別讓他們來不及長大—兒童癌症基金會募款義賣活動」- 本會主辦，山德士大藥廠、中國時報及新光三越協辦，並結合各大媒體對「兒癌病童故事」系列報導及宣導
1995	✱ 撥款提供全台醫院兒癌病房設立「育樂天地」，提供病童於住院期間有學習及娛樂的空間 ✱ 台灣實施全民健康保險，因應健保制度，修訂醫療及生活補助辦法，針對健保不給付之治療及支持性藥品，給予補助
1997	✱ 舉辦第一屆兒癌青少年展翅生活營
1998	✱ 成立「台灣兒童癌症研究群」之「統計中心」，分析兒童癌症治療結果
1999	✱ 開始舉辦第一屆抗癌小勇士才藝發表會 ✱ 經本會積極發聲，促使教育部將治療中的癌症兒童納入「在家教育」的範圍，讓病童不因治療而中斷學習
2000	✱ 開始提供就學及職訓補助金
2001	✱ 舉辦亞太地區兒癌照護研討會
2002	✱ 出版「癌症兒童畫中話」畫冊

年度	愛的記事
2003	✱ 舉辦「一張發票一份希望，協助癌症病接受治療」系列活動
2004	✱ 舉辦「兒癌九大警徵」公益宣導系列活動
2008	✱ 經本會積極發聲，促使教育部將癌症病童納入「身體病弱學生之升學輔導」之鑑定安置事宜
2010	✱ 協助東南亞籍新住民母親了解兒癌病童照護，出版「癌症病童居家護理照顧」之英文、印尼文、越南文之衛教手冊
2011	✱ 台北市青少年育樂中心與本會合辦「送愛到兒癌，愛心宅急便禮物募集系列活動」，藉活動設計引發社會大眾對癌症病童的關懷
2014	✱ 形象宣傳短片「你是我兄弟」，感恩發佈記者會，本片由公益信託俊霖社會慈善基金會贊助拍攝
2015	✱ 發行本會年報 ✱ 發行票卡貼，讓民眾可用更輕鬆簡便的方式，捐發票送愛心
2016	✱ 校園生命教育宣導啟航 ✱ 成立小天使家庭支持團體 ✱ 成立快樂小麻雀合唱團，以充滿童趣的歌聲，唱出生命的溫暖 ✱ 台北辦公室老舊整修 ✱ 第一屆兒癌微電影競賽，創作主題「抗癌小勇士加油」
2017	✱ 成立兒癌基金會台中辦公室 ✱ 台灣兒童癌症研究群（Taiwan Pediatric Oncology Group）成立疾病小組團隊
2018	✱ 成立兒癌基金會高雄辦公室 ✱ 海外交流—參加第 50 屆國際兒科腫瘤學會（International Society of Pediatric Oncology （SIOP））學術活動
2019	✱ 召開第十三屆第一次董事會，林東燦董事當選第十三屆董事長，陳博文董事擔任執行長。 ✱ 發行新版兒童癌症衛教手冊
2020	✱ 兒癌立體繪本小書發行 ✱ OKgo 捐款及線上捐款上線 ✱ 參與台新銀行公益慈善基金會舉辦之第 11 屆「您的一票，決定愛的力量」，提升本會能見度

抗癌小勇士家庭服務

2020 全年度，兒癌基金會總計提供給 1,246 位 (3,611 人次) 抗癌小勇士經濟補助服務，累計補助金額共 28,403,206 元整。補助項目主要為醫療費用補助，如健保不給付之支持性藥品、化學藥物、標靶藥物、醫材及義具等；其次，針對家庭經濟援助，如新個案關懷金、經濟弱勢生活補助、肢體摘除關懷金、急難救助關懷金及喪葬關懷慰問金等等，期待促使家庭經濟獲得改善，抗癌小勇士能順利完成治療。

除了經濟援助之外，社工以多元化服務方式關懷抗癌小勇士家庭，辦理各項支持性團體、校園暨社區宣導，呼籲社會大眾的關心與支持，攜手陪伴抗癌小勇士家庭。

健保不給付支持性藥物與各項經濟補助

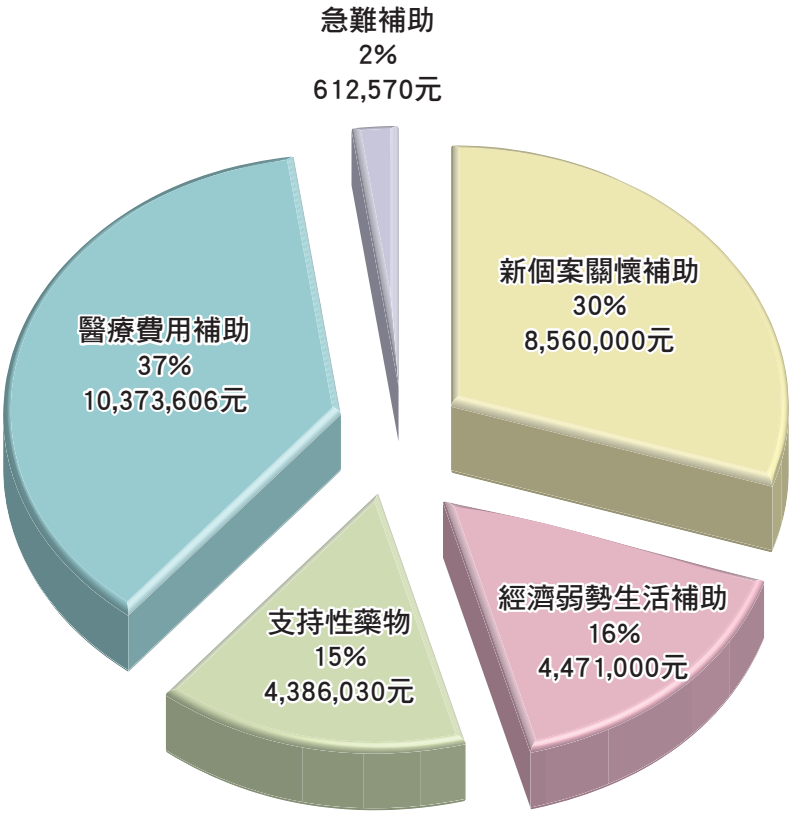

抗癌小勇士家庭關懷服務

新發病個案關懷
共訪視434個家庭

申請兒癌補助案
共協助546人次

有需求的個案，社工進行開案、深入訪視服務

深入關懷兒癌家庭
共服務73個家庭

深入陪伴有需求的家庭
累計服務1931人次

需求得到緩解後，追蹤觀察三個月，進行結案

深入關懷服務一段時間後
約48%個案家庭需求獲得緩解並結案

心理會談服務
- 情緒支持與關懷
- 病況及醫療關懷
- 身心壓力關懷

共服務997人次

家庭評估
- 支持系統評估
- 經濟狀況評估

共服務281人次

喪親關懷服務
- 末期關懷
- 喪親家庭關懷

共服務76人次

家庭互動關係
- 親職教育
- 父母&手足關係
- 其他親屬

共服務70人次

共開發服務73個家庭
總計1931人次

教育返校服務
- 就學問題
- 班級適應

共服務61人次

資源連結
- 福利資源討論
- 補助&物資提供
- 活動訊息提供
- 外部資源轉介

共服務359人次

綜合性服務
- 結案評估
- 其他

共服務87人次

抗癌小勇士支持性團體與方案

類別	場次	人數
創意親子手作	共 11 場	192 人次
癌童病房活動	共 7 場	308 人次
親子戶外活動	共 3 場	196 人次
寒暑期返校適應兒童營隊	共 1 場	60 人次
醫療座談會	共 1 場	15 人次
頒獎典禮	共 1 場	310 人次

社區 & 校園宣導

宣導類別	場次	人數
校園宣導—友善校園生命教育宣導	共 6 場次	2239 人次
社區宣導—兒癌九大警徵宣導	共 5 場次	186 人次

社會資源連結

受贈物資	受贈數量	已發放
宜蘭優質進士米	204 包	102 包
醫療口罩／口罩套	7700 個	6669 個
癌童返校繪本	200 本	141 本

研究發展中心

台灣兒童癌症研究群 (TPOG)

西元 1988 年由本會前董事長林國信醫師發起成立「台灣兒童癌症研究群」，英文全名為「Taiwan Pediatric Oncology Group」，簡稱 TPOG。

一、目的：為提高台灣兒童癌症醫學之水準，促進兒童癌症醫學之研究，互相交換研究心得，及建立與國際兒童癌症醫學團體之聯繫及醫學研究交流。

二、組織架構

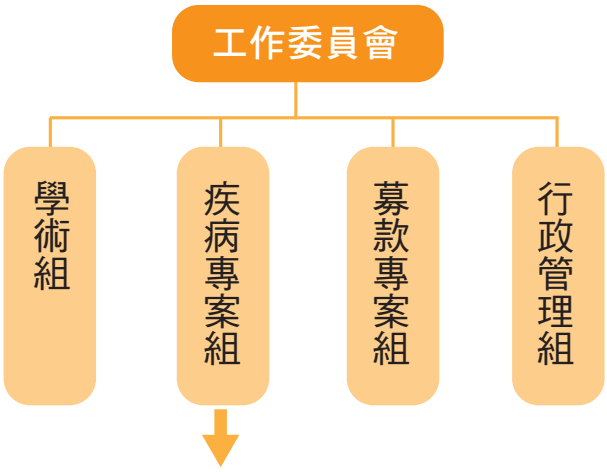

1. 急性淋巴性白血病	6. 威爾姆氏瘤	11. 視網膜母細胞瘤
2. 惡性淋巴瘤：何杰金氏淋巴瘤，非何杰金氏淋巴瘤	7. 組織球增生症：蘭格罕細胞組織球增生症、嗜血症候群	12. 腦瘤
		13. 兒童癌症篩檢及預防
3. 急性骨髓性白血病	8. 橫紋肌肉瘤	14. 癒後癌童長期追蹤與存活研究
4. 神經母細胞瘤	9. 生殖細胞瘤	
5. 骨肉瘤、依汶氏肉瘤	10. 肝腫瘤	

TPOG 工作委員下設有四個小組分別是學術組、疾病專案組、募款專案組和行政管理組。各組運作情形如下：

1. 工作委員會負責擬訂醫療品質提升的策略、推動研究發展、監督募款工作及推展基金會相關業務。
2. 學術組負責規劃顧問醫師年會、擬訂研討會的主題、協助邀請專家外賓演講、審查新研究案、追蹤研究進度、資料庫利用、討論兒童癌症相關醫學研究及診療保健問題。
3. 疾病專案組由各子計畫擬定聯合治療方案，進行療程之設計及追蹤研究。計畫主持人每年視需要進行治療及相關照護討論會。目前疾病專案組共分 14 組，針對 15 種兒童癌症建立統一的治療方案。2020 年有「神經母細胞腫瘤」治療方案更新，及新增「癒

後癌童長期追蹤與存活研究」，針對癌症治癒後的兒童進行長期的合併症追蹤。

4. 募款專案組規劃及出席相關募款活動。
5. 行政管理組協助委員會、專案組運作及會議聯繫安排、資料庫維護管理、個案追蹤、生物統計及存活分析、網頁專區維新，及相關業務的處理。

台灣兒童癌症研究群目前有兒童血液腫瘤專科顧問醫師 66 位及各科合作顧問醫師 27 位分別於台灣各大醫療院所，包括：台大、馬偕、台北榮總、林口長庚、三總、北醫、國泰、和信、萬芳、新光、亞東、雙和、台大新竹分院、馬偕新竹分院、台中榮總、中國、中山、彰基、沙鹿童綜合、台大雲林分院、嘉基、嘉義長庚、成大、高醫、高雄長庚、高雄榮總、義大、花蓮慈濟。

統計中心

聯合治療方案從 1988 年至 2020 年 12 月登錄及追蹤共計 10,511 人，其中急性淋巴性白血病：4,522 人，急性骨髓性白血病：1,442 人，非何杰金氏淋巴瘤：1,183 人，何杰金氏淋巴瘤：36 人，神經母細胞瘤：864 人，骨肉瘤（含依汶氏肉瘤）：801 人，腎臟威爾姆氏瘤：364 人，組織球增生症（包括：嗜血症候群及蘭格罕氏細胞組織球增生症）：728 人，橫紋肌肉瘤：350 人，生殖細胞瘤：83 人，肝腫瘤：56 人，視網膜母細胞瘤：47 人，顱內髓母細胞瘤：35 人。

檢驗工作—白血病細胞儲存及診斷

本會於 1991 年 8 月開始進行白血病細胞表面抗原標記之檢驗工作，其服務對象為全國之兒童血液腫瘤科病童。

目前提供之服務項目如下 ：

1. 兒癌細胞庫 (Cell Bank)

   2008 年起至 2020 年 Cell Bank 共 5,507 人次，凍存 23,412 管；2020 年收集 560 人次共 821 管，可供推斷其預後效益或是發病機率，並可用於學術實驗研究、發表國際論文與臨床預後追蹤之用。
2. 細胞標記 (Cell Marker)

   自 1996 至 2020 年累積檢驗 2,343 位個案，2020 年檢驗 88 位個案，供主治醫師選擇用何種 TPOG 化學治療方案為病童治療。
3. 白血病微量殘存細胞偵測 (MRD)

   2008 年起至 2020 年 MRD 共 3,186 人次；2020 年共檢驗 436 人次。利用癌細胞專一表現的蛋白抗原，以流式細胞儀分析分群圈選辨識殘餘癌細胞的數量，一般來說微量殘餘腫瘤數量低於 0.01% 為預後良好，反之數值越高表示預後越差，以供主治醫師調整 TPOG 化學治療方案的施行。

4. 曾參與之研究計畫案

(1) 兒童急性淋巴性白血病之基因體研究 (990801-1020731)

(2) 台灣類 BCR-ABL1 白血病之研究 (1030801-1060731)

(3) 開發難治型血友病適用誘導免疫耐受療法的體外診斷方法與臨床驗證 1 & 2 (1040301-1050229)

(4) 兒童急性淋巴性白血病的預後因子探討及相關研究 (1070801-1090731)

(5) 衛福部第三期癌症整合研究計畫 - 整合台灣兒童癌症臨床治療及分子診斷（第二年）—子計畫 2-5 MRD (1080101-1081231)

(6) 以流式細胞儀及次世代定序偵測兒童急性淋巴型白血病之中樞神經侵犯 (1090101-1091231)

(7) 衛福部第三期癌症整合研究計畫 - 整合台灣兒童癌症臨床治療及分子診斷（第三年）—子計畫 2-2 MRD (1090101-1091231)

(8) 以次世代定序方法檢測兒童癌症病人之生殖細胞性基因變異 (1090810-1100731)

(9) 衛福部第三期癌症整合研究計畫 - 整合台灣兒童癌症臨床治療及分子診斷（第四年）—子計畫 2-2 MRD (1100101-1101231)

1995-2020 年台灣兒童癌症每年新發病人數及發生率

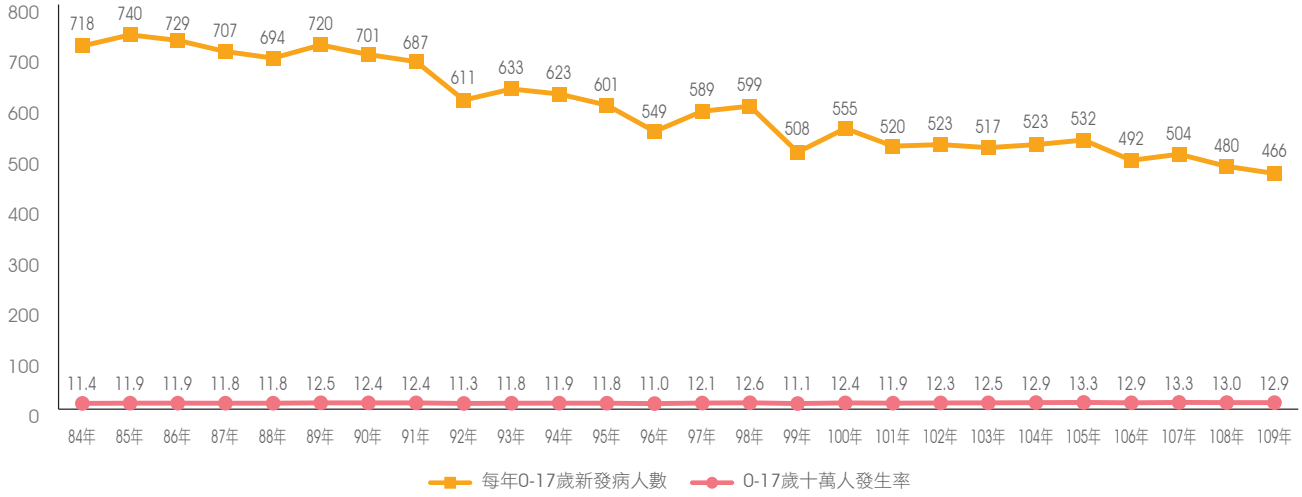

圖 1. 1995-2020 年台灣兒童癌症每年新發病人數及發生率

註：0-17 歲表示 0 歲至未滿 18 歲

資料來源：

1. 0-17 歲新發病人數為兒童癌症基金會登錄之人數。
2. 0-17 歲人口數為內政部戶政司的官方統計資料。
   （https://www.ris.gov.tw/app/portal/346 內政部戶政司人口統計資料→年底人口按性別及年齡）

2020 年台灣兒童癌症疾病診斷及年齡性別分布

表 1. 2020 年台灣兒童癌症疾病診斷及年齡性別分布

疾病分類／案件數	年齡（歲）																		性別		合計	百分比 (%)
	0	1	2	3	4	5	6	7	8	9	10	11	12	13	14	15	16	17	男	女		
白血病	8	15	16	16	25	10	12	7	8	5	6	7	4	10	5	4	6	7	100	71	171	36.7
中樞神經腫瘤	8	2	7	2	7	5	10	5	4	6	3	3	3	5	8	8	1	1	57	31	88	18.9
淋巴瘤	0	2	0	2	1	3	2	2	0	5	3	2	3	0	7	5	4	3	27	17	44	9.4
神經母細胞瘤	7	2	5	6	5	0	2	0	0	1	0	0	0	0	0	2	0	0	18	12	30	6.4
骨癌	0	0	0	0	2	1	0	0	4	0	1	2	5	2	1	2	1	4	13	12	25	5.4
軟組織肉瘤	0	2	0	0	1	1	1	0	2	1	0	1	0	4	1	1	3	1	8	11	19	4.1
生殖細胞瘤	2	1	0	0	0	1	1	3	2	0	0	0	0	1	0	1	4	2	6	12	18	3.9
肝臟腫瘤	8	3	1	0	0	0	1	0	0	1	1	0	1	1	0	0	0	0	11	6	17	3.6
腎臟腫瘤	4	2	0	1	0	0	1	1	0	0	1	0	0	0	0	0	0	0	4	6	10	2.1
視網膜母細胞瘤	4	3	2	1	0	0	0	0	0	0	0	0	0	0	0	0	0	0	4	6	10	2.1
其他腫瘤	6	4	2	2	2	1	1	0	1	0	4	1	0	1	4	2	0	3	19	15	34	7.3
合計	**47**	**36**	**33**	**30**	**43**	**22**	**31**	**18**	**21**	**19**	**19**	**16**	**16**	**24**	**26**	**25**	**19**	**21**	**267**	**199**	**466**	100.0
百分比 (%)	10.1	7.7	7.1	6.4	9.2	4.7	6.7	3.9	4.5	4.1	4.1	3.4	3.4	5.2	5.6	5.4	4.1	4.5	57.3	42.7	100.0	

2020 年台灣兒童癌症疾病男女發病人數
（總人數 466 人）

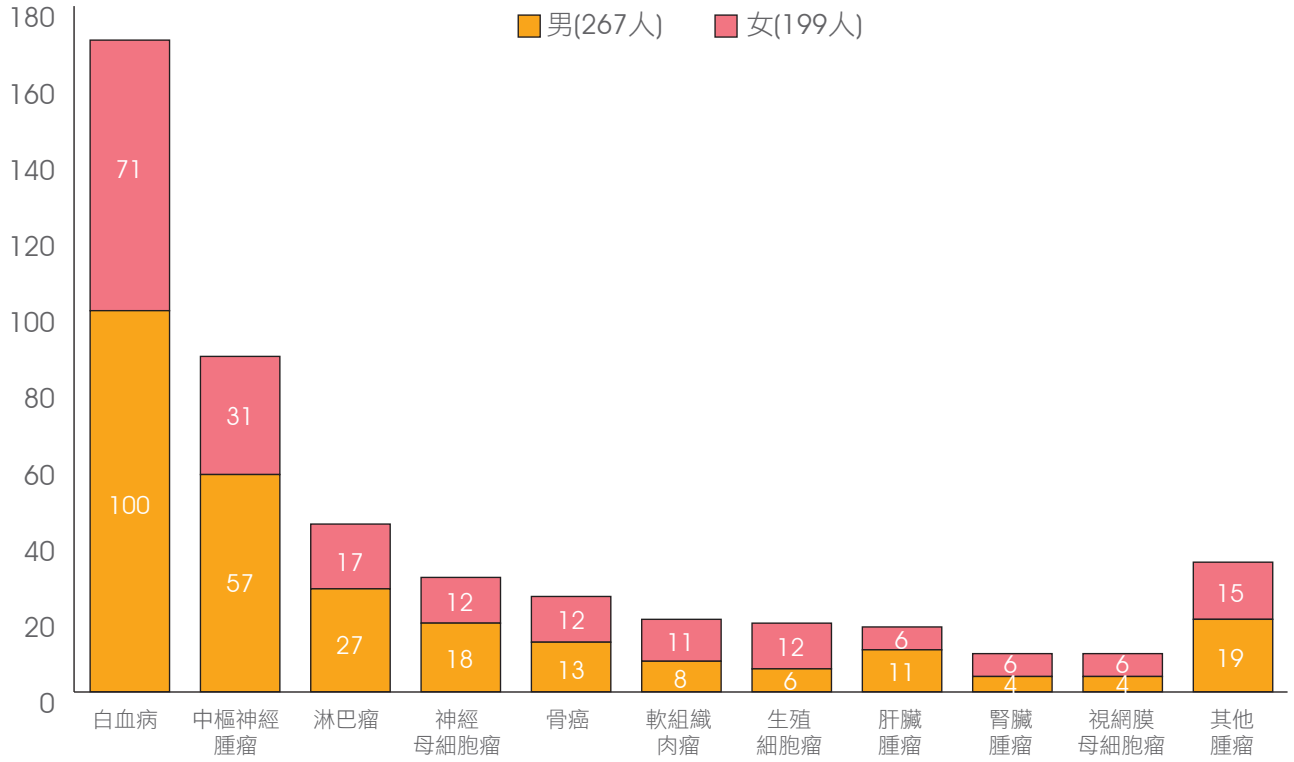

圖 2. 2020 年台灣兒童癌症各疾病男女發病人數

1. 白血病包括：急性淋巴性白血病（138 人）、急慢性骨髓性白血病（急性 26 人、慢性 5 人）、其他（2 人）。
2. 淋巴瘤包括：非何杰金氏淋巴瘤（32 人）、何杰金氏淋巴瘤（12 人）。
3. 其他腫瘤：噬血症候群 VAHS（7 人）、蘭格罕細胞組織球增生症 LCH（11 人）、甲狀腺癌（1 人）、其他（15 人）。

2020 年台灣兒童癌症各年齡層發病人數及男女性別比（男：女 =1.3：1）

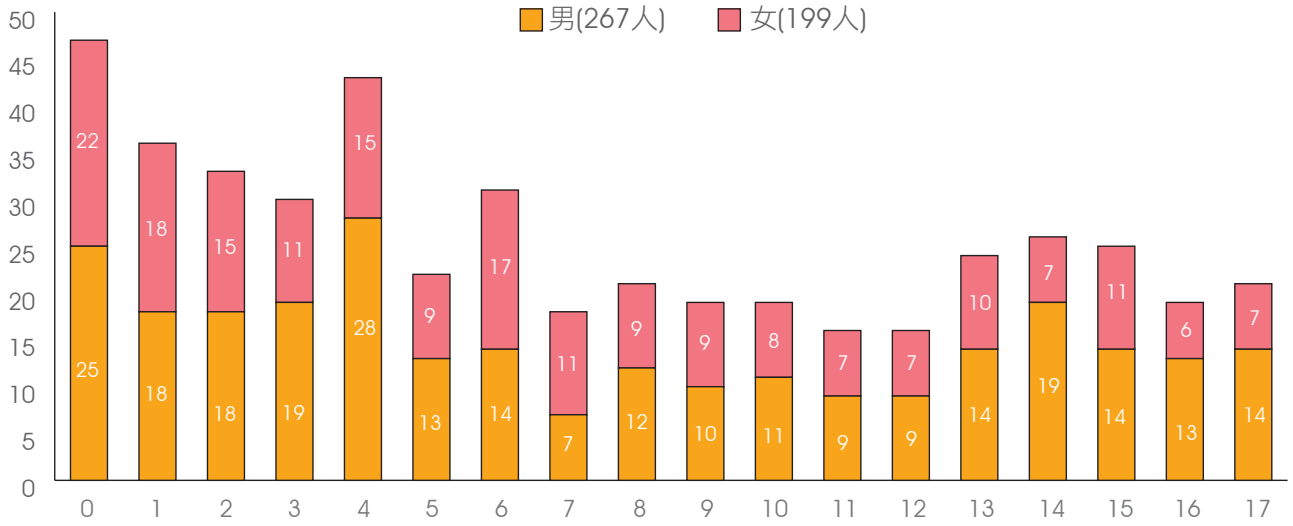

圖 3. 2020 年台灣兒童癌症各年齡層發病人數及男女性別比

註 : 0 歲表示出生後未滿一歲，17 歲表示滿 17 歲未滿 18 歲。

表 2. 1995-2020 年台灣兒童癌症診斷人數

	個案數					性別		
	0-4 歲	5-9 歲	10-14 歲	15-18 歲	總計	男	女	男女比
Leukemias（白血病）	2,183	1,143	1,055	673	5,054	2,887	2,167	1.3
Acute Lymphoid Leukemia（急性淋巴性白血病）	1,691	893	649	353	3,586	2,064	1,522	1.4
Acute Myeloid Leukemia（急性骨髓性白血病）	400	200	320	242	1,162	632	530	1.2
Chronic Myeloid Leukemia（慢性骨髓性白血病）	64	44	69	65	242	148	94	1.6
Other Specified （其他）	28	6	17	13	64	43	21	2.0
CNS NEOPLASMS （中樞神經瘤）	808	946	877	440	3,071	1,812	1,259	1.4
Astrocytomas（星狀細胞瘤）	210	256	212	96	774	396	378	1.0
Cranial GCT（腦部生殖細胞瘤）	33*	123	265	150	571	435	136	3.2
Medulloblastomas（髓母細胞瘤）	127	165	97	24	413	241	172	1.4
Craniopharyngiomas（顱咽管瘤）	50	67	51	13	181	118	63	1.9
Ependymomas（室管膜瘤）	82	48	31	13	174	104	70	1.5
PNET（原始神經上皮細胞瘤）	29	23	15	12	79	43	36	1.2
ATRT（非典型畸胎／類橫紋畸胎瘤）	51	10	2	2	65	38	27	1.4
Choroid plexus tumor（脈絡叢瘤）	33	3	2	1	39	20	19	1.1
Other gliomas（其他膠質瘤）	97	144	92	44	377	209	168	1.2
Other Specified （其他）	96	107	110*	85*	398	208	190	1.1
LYMPHOMAS（淋巴瘤）	212	329	537	414	1,492	997	495	2.0
Non-Hodgkin Lymphoma（非何杰金氏症淋巴瘤）	193	284	403	240	1,120	750	370	2.0
Hodgkin Lymphoma（何杰金氏症淋巴瘤）	16*	42	128	167	353	234	119	2.0
Other Specified （其他）	3	3	6	7	19	13	6	2.2
MALIGNANT BONE TUMORS（骨癌）	49	145	438	321	953	548	405	1.4
Osteosarcomas（骨肉瘤）	5	91	341	246	683	390	293	1.3
Ewing's sarcoma（依汶氏肉瘤）	21	25	50	43	139	82	57	1.4
PNET（原始神經上皮細胞瘤）	20	24	35	20	99	60	39	1.5
Other Specified （其他）	3*	5*	12	12*	32	16@	16	1.0
GERM CELL TUMORS/EXTRACRANIAL（顱外生殖細胞瘤）	375	78	175	221	849	370	479	0.8
Yolk sac tumor（卵黃囊瘤）	189	19	43	40	291	171	120	1.4
Immature teratomas（不成熟畸胎瘤）	117	36	46*	42	241	58	183	0.3

表 2. 1995-2020 年台灣兒童癌症診斷人數（續）

	個案數					性別		
	0-4 歲	5-9 歲	10-14 歲	15-18 歲	總計	男	女	男女比
Mixed germ cell tumors（混合型生殖細胞瘤）	30	9	36	58	133	70	63	1.1
Germinomas（胚芽瘤）	1	9	17*	25	52	15	37[@]	0.4
Choriocarcinomas（絨毛膜癌）	0	0	5	8	13	13	0	
Other Specified（其他）#	38	5	28	48	119	43	76	0.5
NEUROBLASTOMA（神經母細胞腫瘤）	660	104	18*	7	789	450	339	1.3
SOFT TISSUE SARCOMAS（軟組織肉瘤）	213	136	198	159	706	397	309	1.3
Rhabdomyosarcoma（橫紋肌肉瘤）	122	78	68	49	317	179	138	1.3
Fibrosarcoma（纖維肉瘤）	20	11	20	17	68	36	32	1.1
Other Specified（其他）	71	47	110	93	321	182	139	1.4
HEPATIC TUMORS（肝臟腫瘤）	284	63	83	51	481	303	178	1.7
Hepatoblastoma（肝母細胞瘤）	270	25	10	2	307	191	116	1.6
Hepatocellular carcinoma（肝癌）	6	33	63	41	143	97	46	2.1
Other Specified（其他）	8	5	10	8	31	15[@]	16	0.9
RETINOBLASTOMA（視網膜母細胞腫瘤）	370	12	5	0	387	207	180	1.2
RENAL TUMORS（腎臟腫瘤）	255	49	31	23	358	185	173	1.1
Wilms' Tumor（威爾姆氏瘤）	209	36	12	4	261	128	133	1.0
Renal cell Carcinoma（腎臟細胞瘤）	6	7	8	10	31	19	12	1.6
Other Specified（其他）[δ]	40	6	11	9	66	38	28	1.3
OTHER / UNSPECIFIED NEOPLASMS（其他腫瘤）	506	214	299	362	1,381	683	698	1.0
LCH（蘭格罕氏細胞組織球增生症）	239	81	49	7	376	218	158	1.4
VAHS（嗜血症候群）	169	54	26	18	267	130	137	0.9
Thyroid（甲狀腺癌）	1	15	57	111	184	46	138	0.3
NPC（鼻咽癌）	1	1	36	69	107	73	34	2.1
Other Specified（其他）	96	63	131*	157*	447	216	231	0.9
總計	5,915	3,219	3,716	2,671	15,521	8,839	6,682	1.3

* 年齡誤植更正；[#] 診斷時病理未明確，待病理確認後歸到正確分類；[@] 性別誤植更正；[δ] 含 11 位 renal nephroma（1995~2012 年之間診斷）

TPOG 1995-2020 年聯合治療方案治療追蹤報告

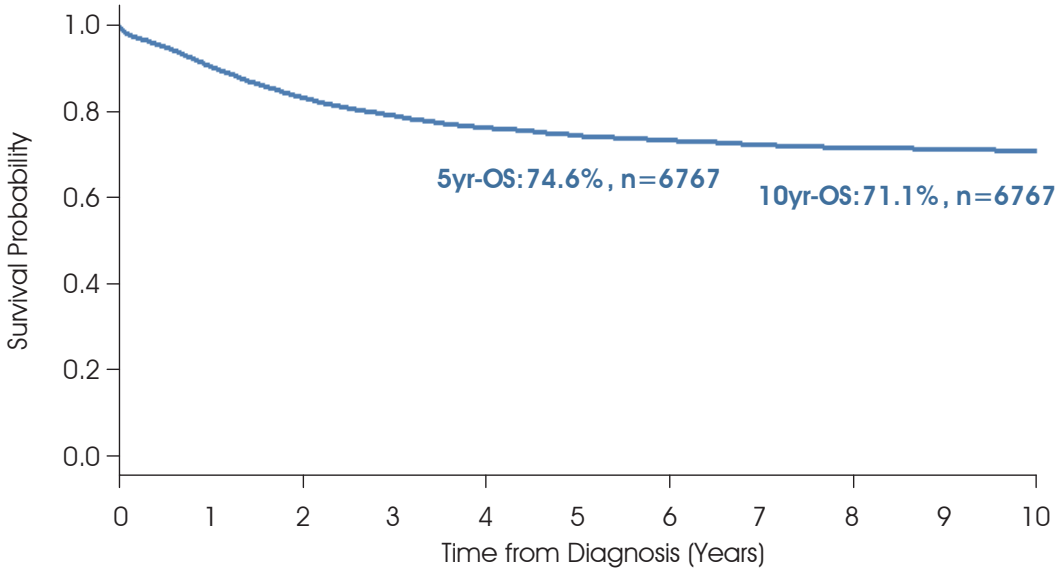

Fig 4. Overall Survival of Children Cancer in Taiwan with TPOG Protocols. (1995-2020)

圖 4. 台灣兒童癌症研究群 TPOG 聯合治療方案 5 年整體存活率為 75%，10 年整體存活率為 71%

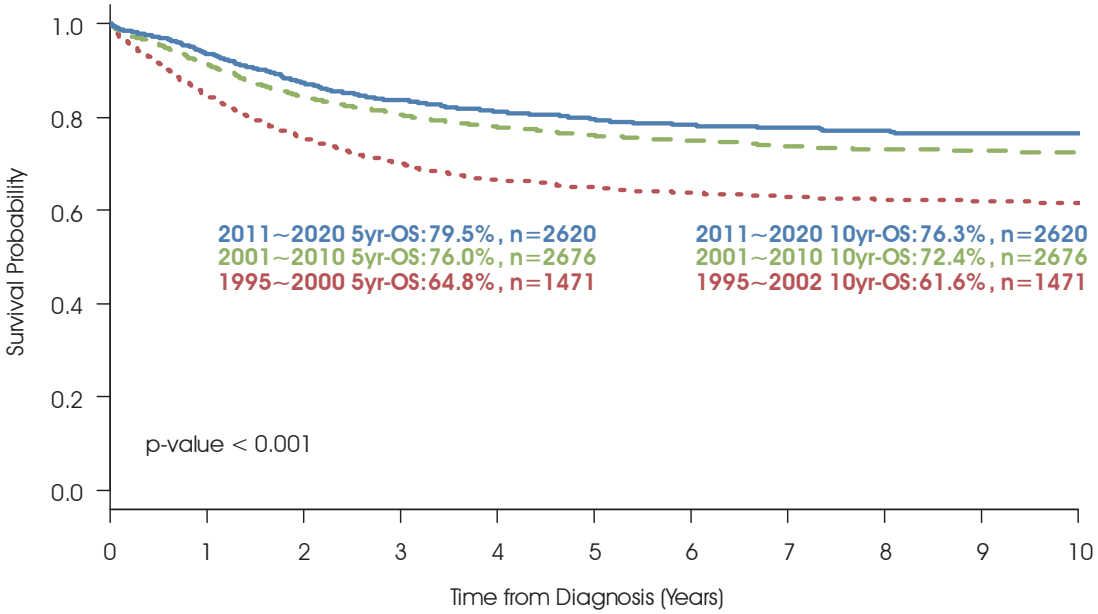

Fig 4-1. Overall Survival of Children Cancer in Taiwan with TPOG Protocols by Cohort. (1995-2020)

圖 4-1.台灣兒童癌症研究群 TPOG 聯合治療方案 5 年及 10 年整體存活率依診斷世代分組

1995~2000 世代 5 年及 10 年整體存活率分別為 65% 及 62%；
2001~2010 世代 5 年及 10 年整體存活率分別為 76% 及 72%；
2011~2020 世代 5 年及 10 年整體存活率分別為 80% 及 76%

TPOG ALL2013 治療方案追蹤報告

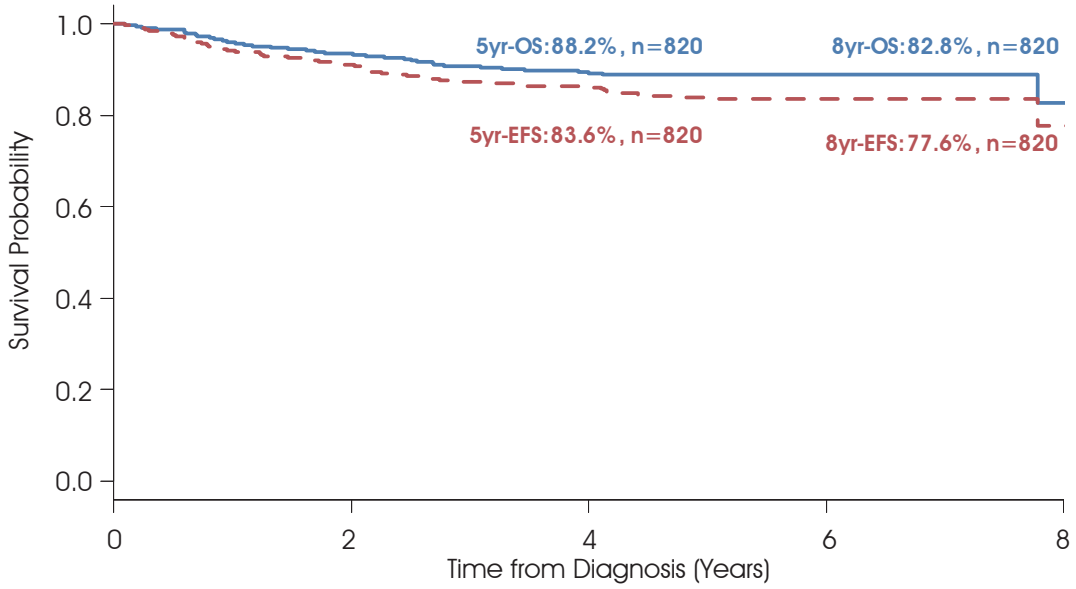

Fig 5. TPOG ALL2013 Overall and Event-Free Survivals

圖 5. 台灣兒童癌症研究群 急性淋巴性白血病 5 年及 8 年整體存活率分別為 88% 及 83%；5 年及 8 年無事件存活率分別為 84% 及 78%（追蹤期間：2013.01-2020.09）

TPOG AML97/2008 治療方案追蹤

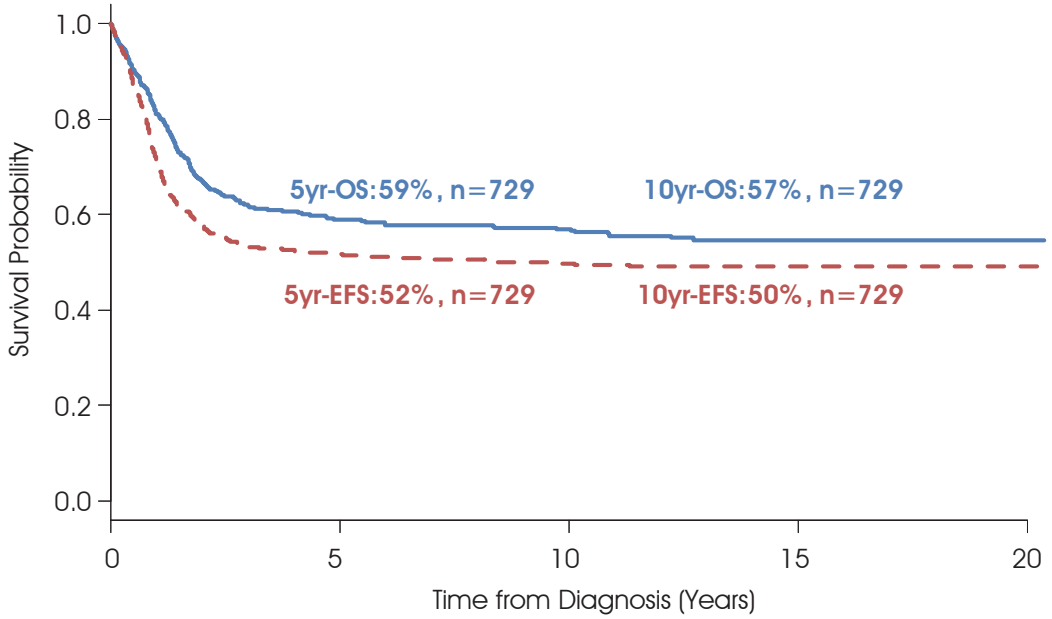

Fig 6. TPOG AML97/2008 Overall and Event-Free Survivals

圖 6. 台灣兒童癌症研究群 急性骨髓性白血病 5 年及 10 年整體存活率分別為 59% 及 57%；5 年及 10 年無事件存活率分別為 52% 及 50%（追蹤期間：1997.01-2020.08）

TPOG NHL2010 治療方案追蹤報告

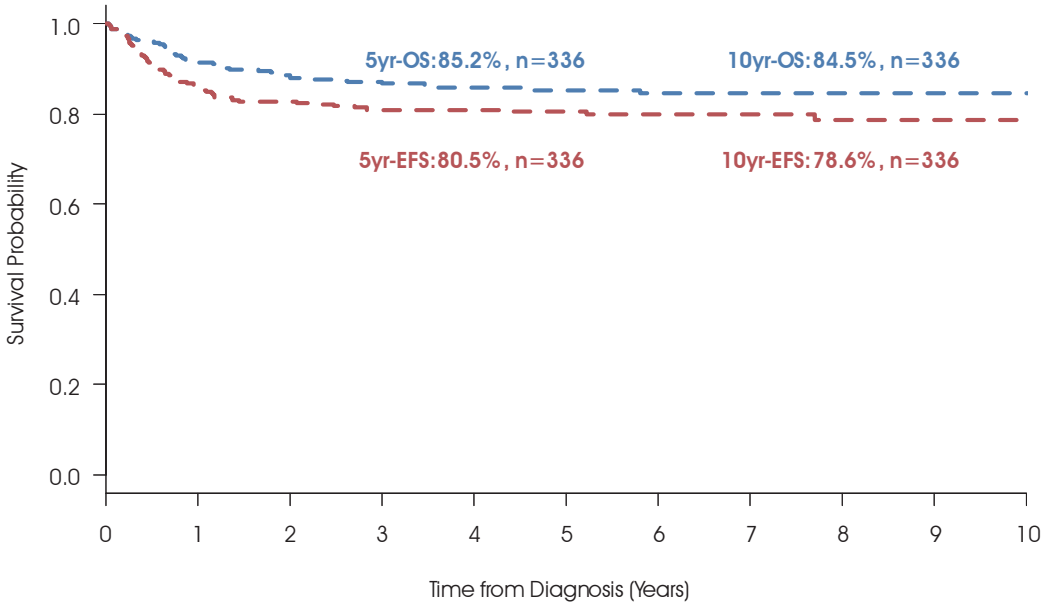

Fig 7. TPOG NHL2010 Overall and Event-Free Survivals

圖 7. 台灣兒童癌症研究群 非何杰金氏症淋巴瘤 5 年及 10 年整體存活率分別為 85% 及 85%；5 年及 10 年無事件存活率分別為 81% 及 79%（追蹤期間：2010.01-2020.09）

TPOG N2002 治療方案追蹤報告

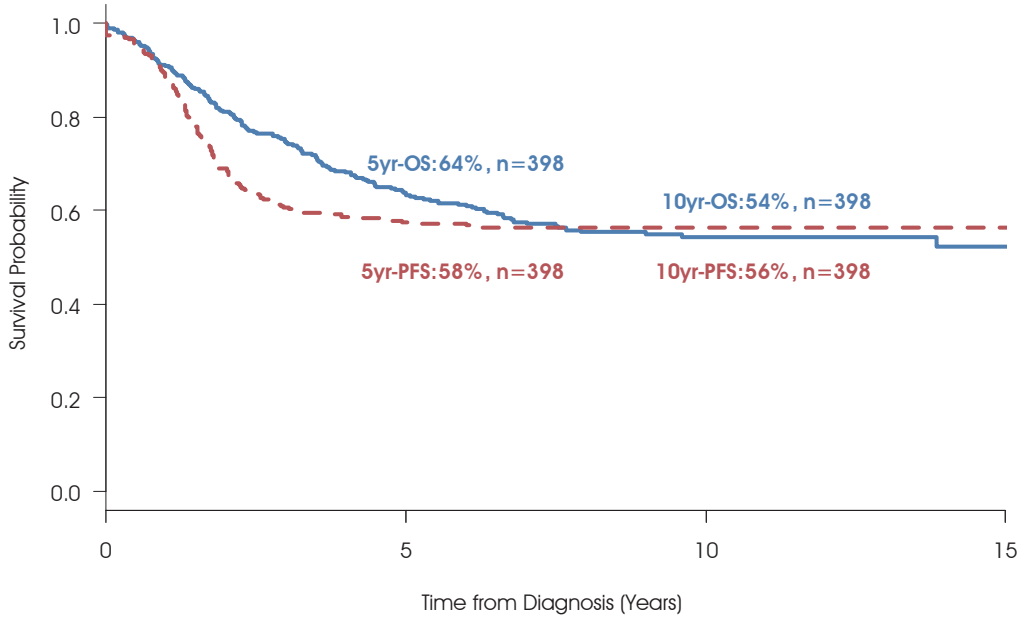

Fig 8. TPOG N2002 Overall and Progression-Free Survivals

圖 8. 台灣兒童癌症研究群 神經母細胞腫瘤 5 年及 10 年整體存活率分別為 64% 及 54%；5 年及 10 年無惡化存活率分別為 58% 及 56%（追蹤期間：2001.10-2019.08）

TPOG OS2009 治療方案追蹤報告

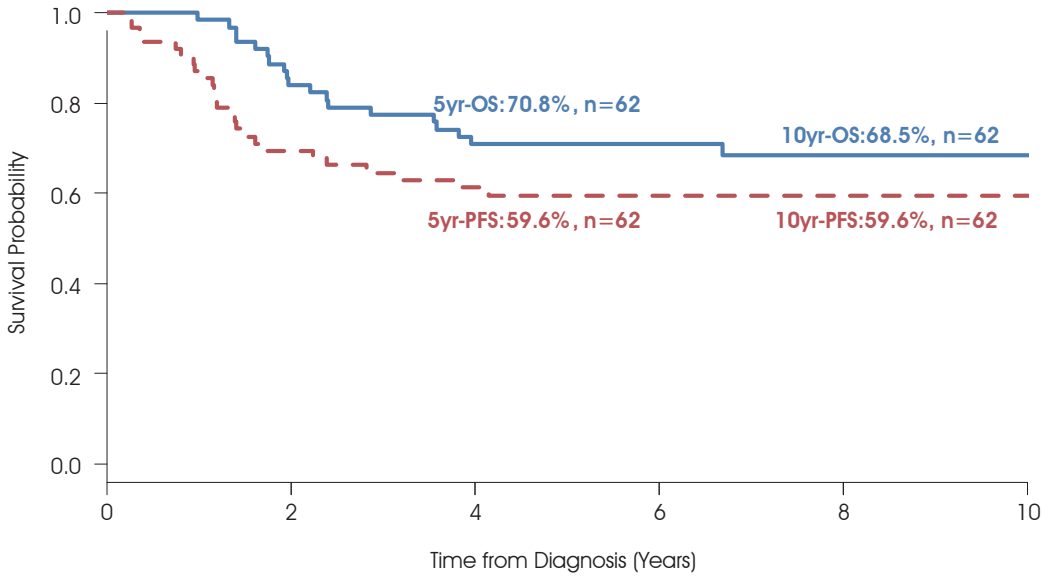

Fig 9. TPOG OS2009 Overall and Progression-Free Survivals

圖 9. 台灣兒童癌症研究群 骨肉瘤 OS2009 5 年及 10 年整體存活率分別為 71% 及 69%；5 年及 10 年無惡化存活率分別為 60% 及 60% （追蹤期間：2008.05-2021.01）

TPOG OS2017 治療方案追蹤報告

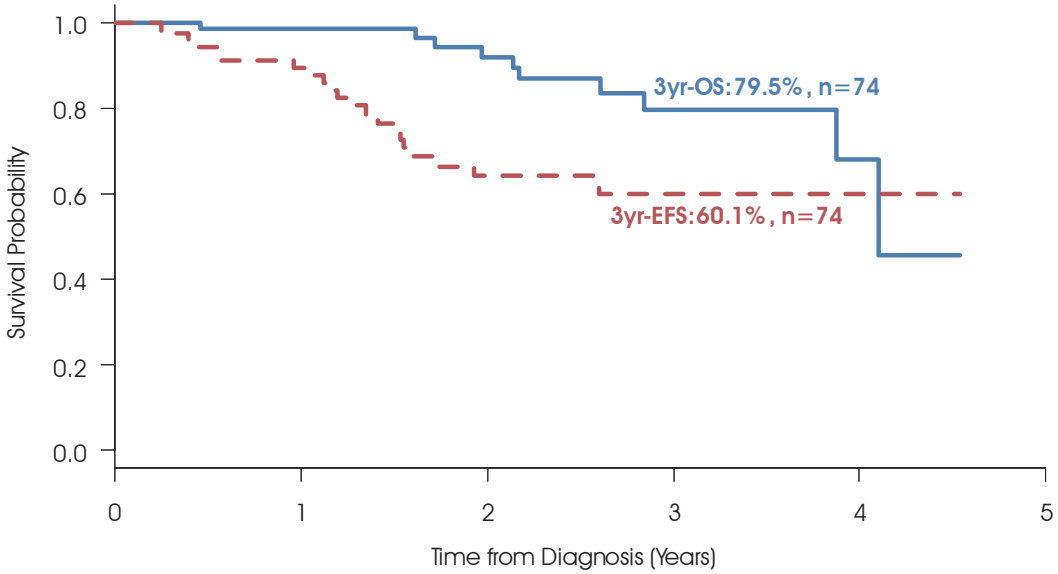

Fig 10. TPOG OS2017 3-year Overall and Event-Free Survivals

圖 10. 台灣兒童癌症研究群 骨肉瘤 OS2017 3 年整體存活率 80%，3 年無事件存活率 60%（追蹤期間：2016.06-2021.01）

TPOG ES2017 治療方案追蹤報告

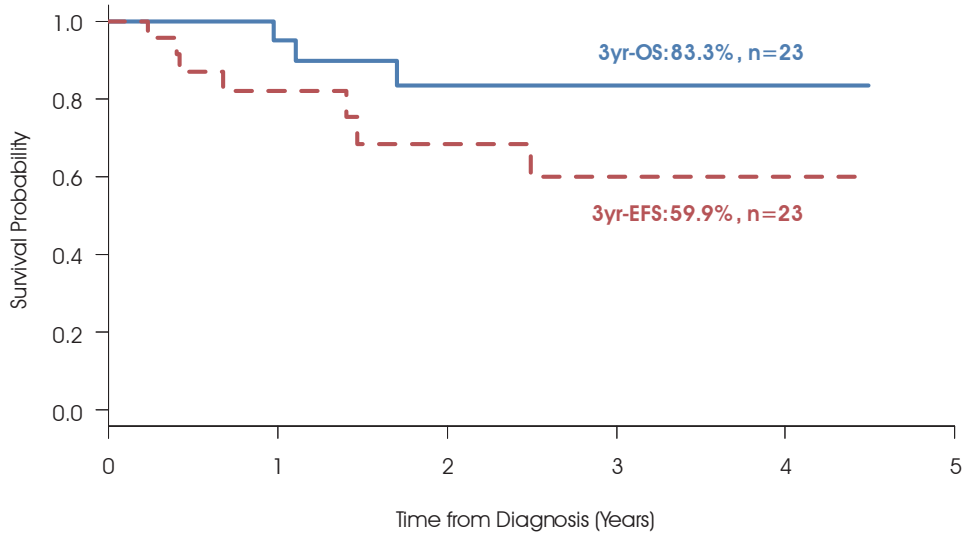

Fig11. TPOG ES2017 3-year Overall and Event-Free Survivals

圖 11. 台灣兒童癌症研究群 伊彧氏肉瘤 3 年整體存活率 83%，3 年無事件存活率 60%（追蹤期間：2016.06-2021.01）

TPOG W97 治療方案追蹤報告

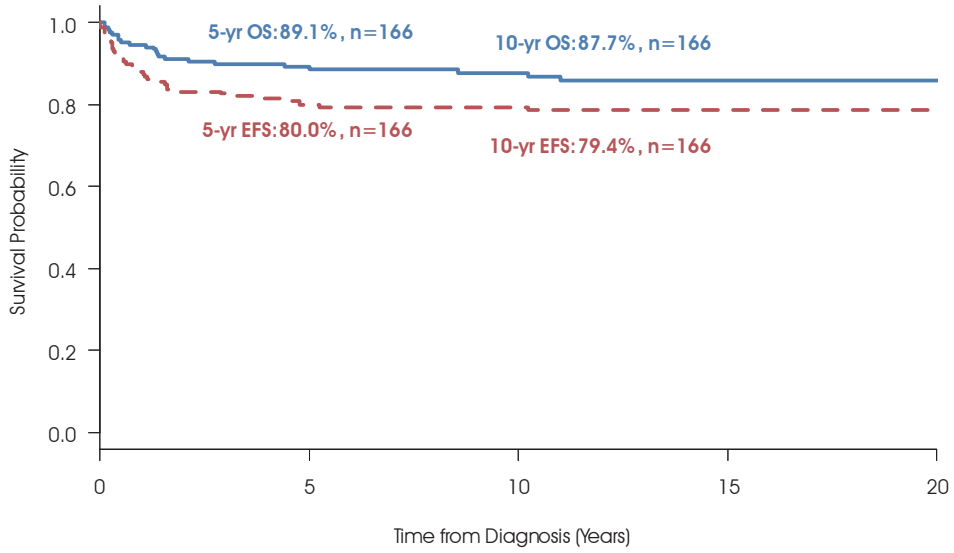

Fig 12. TPOG Protocol W97 Overall and Event-Free Survivals

圖 12. 台灣兒童癌症研究群 腎臟威爾姆氏瘤 W97 5 年及 10 年整體存活率分別為 89% 及 88%，5 年及 10 年無事件存活率分別為 80% 及 79%（追蹤期間：1997.07~2021.01）

TPOG W2016 治療方案追蹤報告

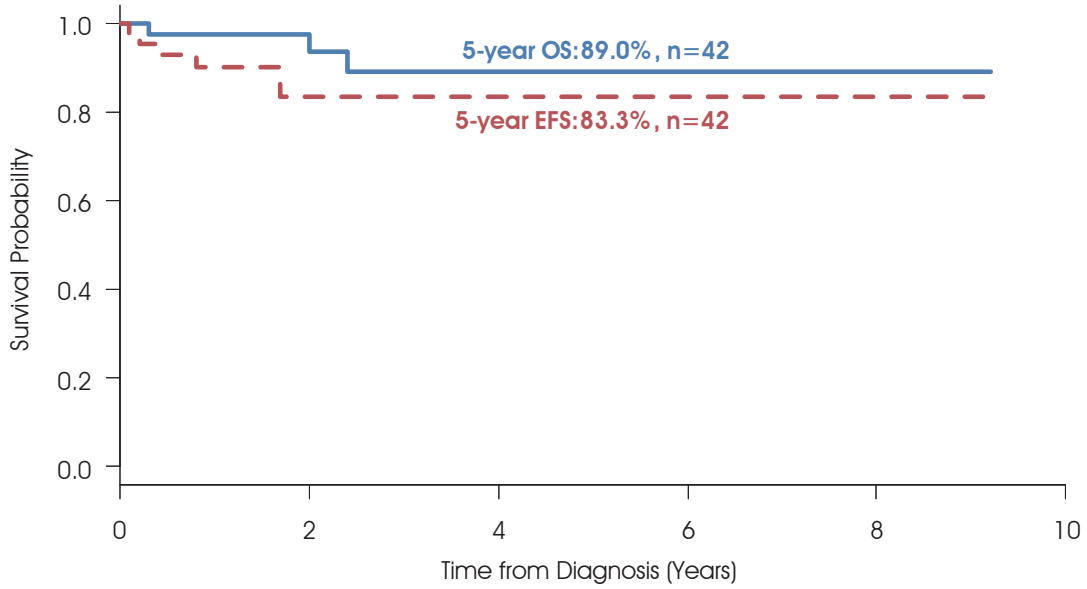

Fig 13. TPOG W2016 5-year Overall and Event-Free Survivals

圖 13. 台灣兒童癌症研究群 腎臟威爾姆氏瘤 W2016 5 年整體存活率 89%，5 年無事件存活率 83%（追蹤期間：2011.05-2020.08）

TPOG RMS2007 治療方案追蹤報告

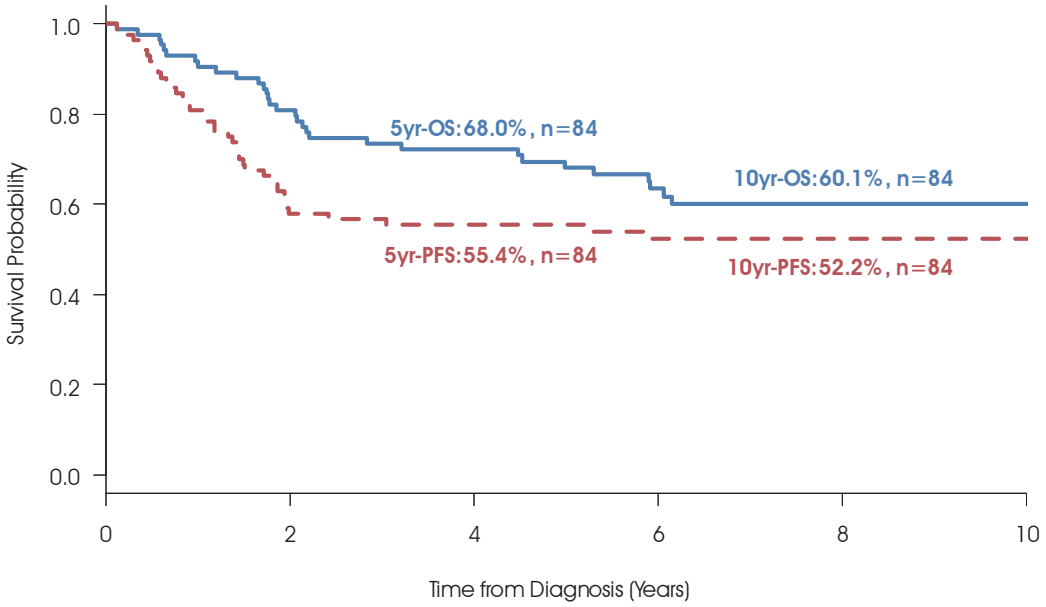

Fig 14. TPOG RMS2007 Overall and Progression-Free Survivals

圖 14. 台灣兒童癌症研究群 橫紋肌肉瘤 RMS2007 5 年及 10 年整體存活率分別為 68% 及 60%，5 年及 10 年無惡化存活率分別為 55% 及 52%（追蹤期間：2007.01-2021.01）

TPOG HS2003 治療方案追蹤報告

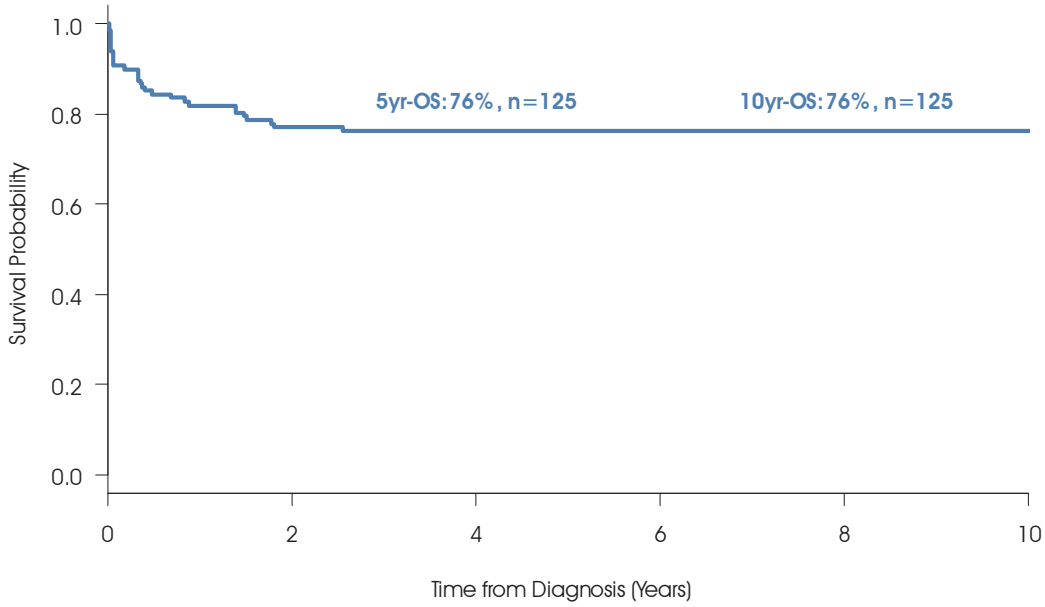

Fig 15. TPOG HS2003 Overall Survivals

圖 15. 台灣兒童癌症研究群 嗜血症候群 5 年及 10 年整體存活率分別為 76% 及 76%（追蹤期間：2003.07-2020.08）

TPOG LCH2003 治療方案追蹤報告

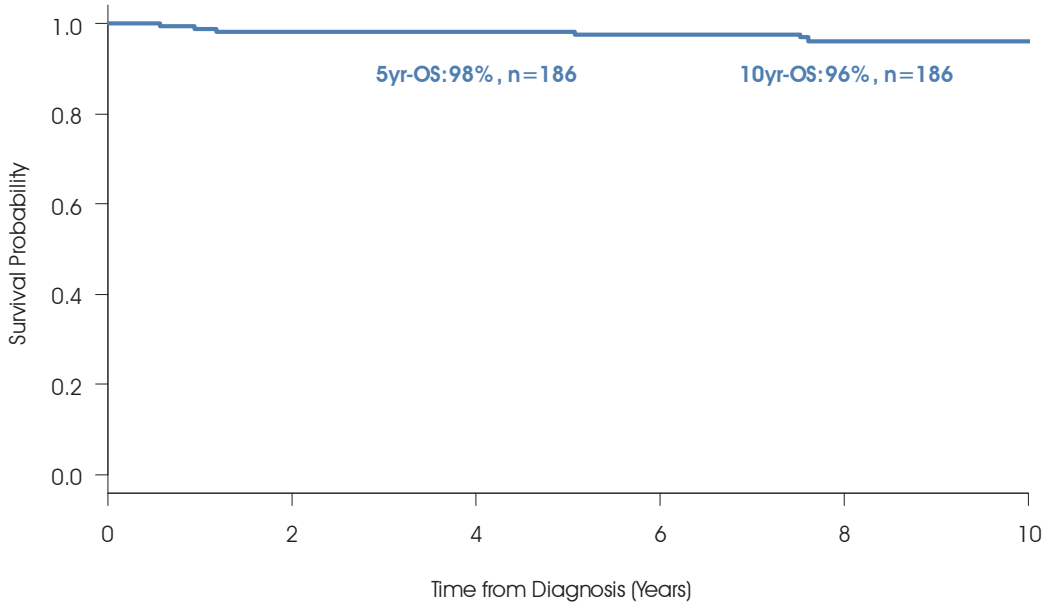

Fig 16. TPOG LCH2003 Overall Survivals

圖 16. 台灣兒童癌症研究群 蘭格罕細胞組織球增生症 5 年及 10 年整體存活率分別為 98% 及 96%（追蹤期間：2003.07-2020.08）

TPOG HBL2017 治療方案追蹤報告

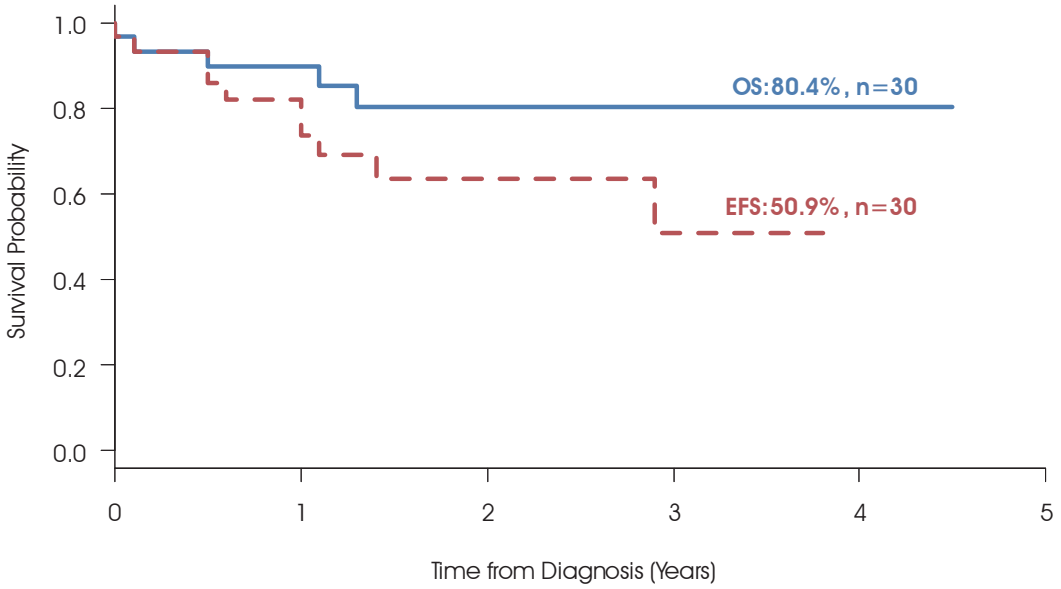

Fig17. TPOG HBL2017 Overall and Event-Free Survivals

圖 17. 台灣兒童癌症研究群 肝母細胞瘤 3 年整體存活率為 80%，3 年無事件存活率為 51%（追蹤期間：2016.09-2021.01）

TPOG MaGCT2017 治療方案追蹤報告

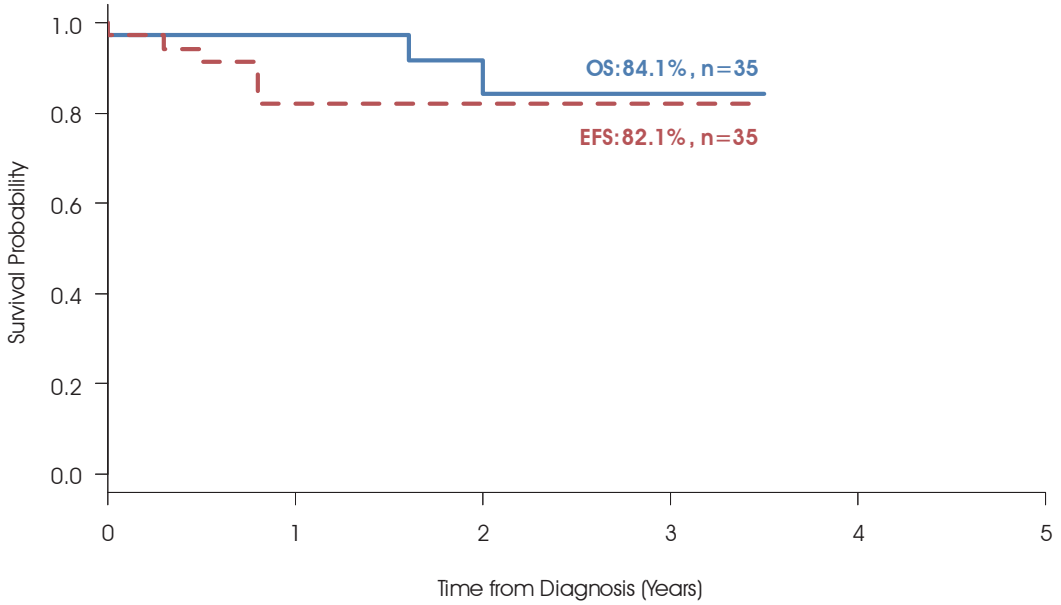

Fig 18. TPOG MaGCT2017 Overall and Event-Free Survivals

圖 18. 台灣兒童癌症研究群 惡性生殖細胞瘤 3 年整體存活率 84%，3 年無事件存活率 82%（追蹤期間：2016.09-2021.01）

TPOG MB2019 治療方案追蹤報告

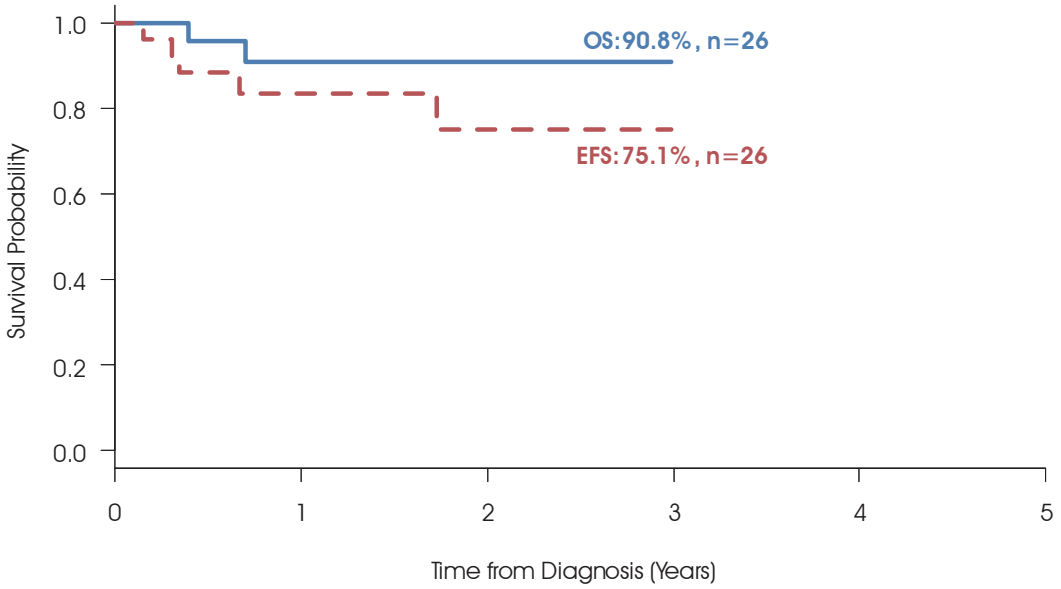

Fig 19. TPOG MB2019 Overall and Event-Free Survivals

圖 19. 台灣兒童癌症研究群 髓母細胞瘤 3 年整體存活率 91%，3 年無事件存活率 75%（追蹤期間：2018.02~2021.01）

TPOG RB2017 治療方案追蹤報告

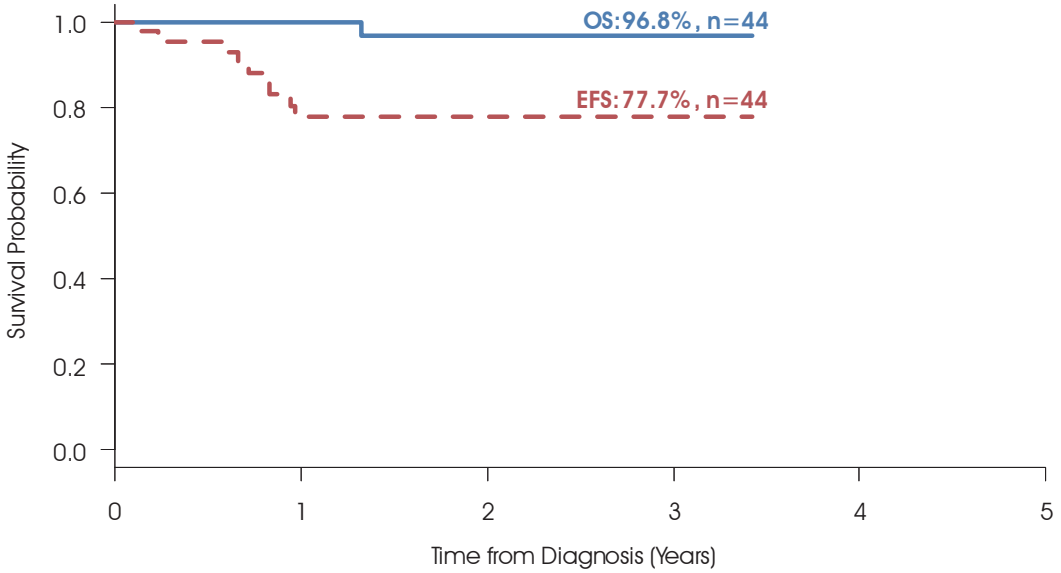

Fig 20. TPOG RB2017 Overall and Event-Free Survivals

圖 20. 台灣兒童癌症研究群 視網膜母細胞瘤 3 年整體存活率 97%，3 年無事件存活率 78%（追蹤期間：2017.07~2021.01）

2020 收支分析報告

統計期間：2020/1/1 至 2020/12/31
本報表經寶業聯合會計師事務所查核簽證

收入

2020 總收入金額：57,953,340 元		
收入途徑	百分比	金額（元）
郵政劃撥捐款	40.4%	23,413,019
現金及支票捐款	28.5%	16,502,647
信用卡捐款	20.5%	11,905,149
利息收入	4.6%	2,644,996
線上捐款	2.9%	1,683,861
銀行轉帳捐款	1.8%	1,061,676
郵局轉帳捐款	1.2%	679,992
其他收入（補助支票逾期未領）	0.1%	62,000

支出

2020 總支出金額：44,306,691 元		
服務開支明細	百分比（%）	金額（元）
病童服務開支	84.7%	37,521,420
組織發展開支（管理費用＋募款費用）	15.3%	6,785,271

病童服務說明：

1. 急難、醫療、藥物費用補助：新個案關懷補助、醫療補助、支持性藥物補助、經濟弱勢補助、急難救助。
2. 兒童癌症研究：台灣兒童癌症研究群及醫檢中心費用。
3. 提升兒癌照護品質：辦理教育訓練、顧問座談會、醫療資訊座談會、編印衛教資料。
4. 病童及家屬關懷服務：親子手作教室、獎助學金、作文繪畫獎勵、親子座談會、青少年展翅生活營、癌童親子團體活動。

收入分析

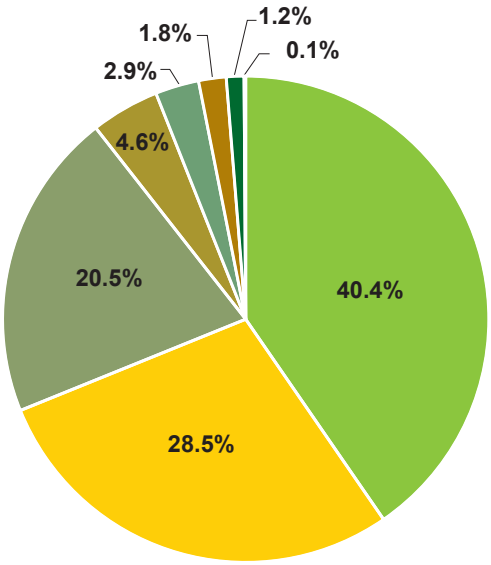

- 郵政劃撥捐款
- 線上捐款
- 現金及支票捐款
- 銀行轉帳捐款
- 信用卡捐款
- 郵局轉帳捐款
- 利息收入
- 其他收入（補助支票逾期未領）

支出分析

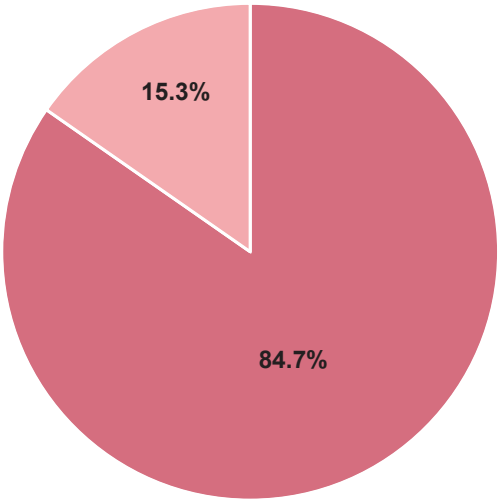

- 病童服務開支
- 組織發展開支(管理費用＋募款費用)

2020 年度捐款結構分析表

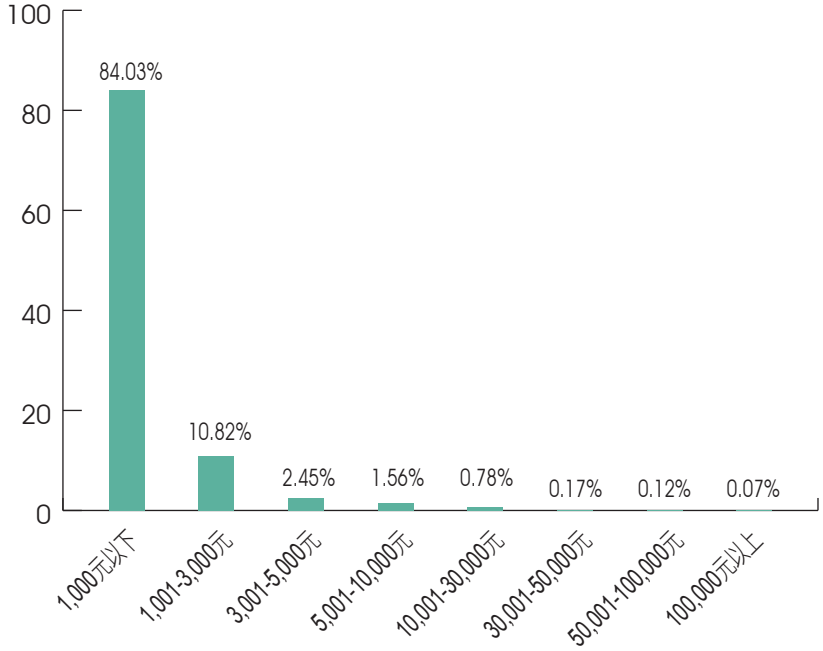

2020 年度捐款管道使用比例圖

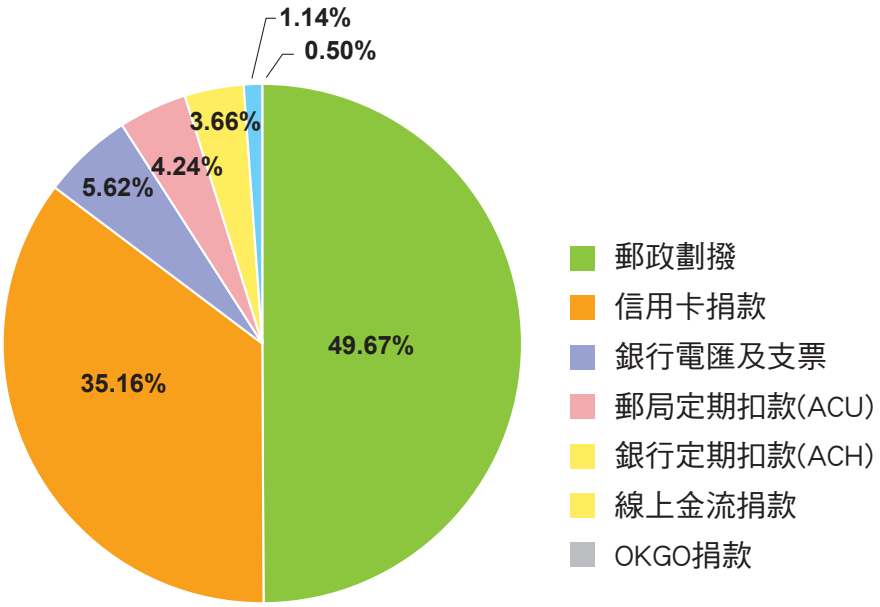

2020 年度各縣市捐款筆數比例

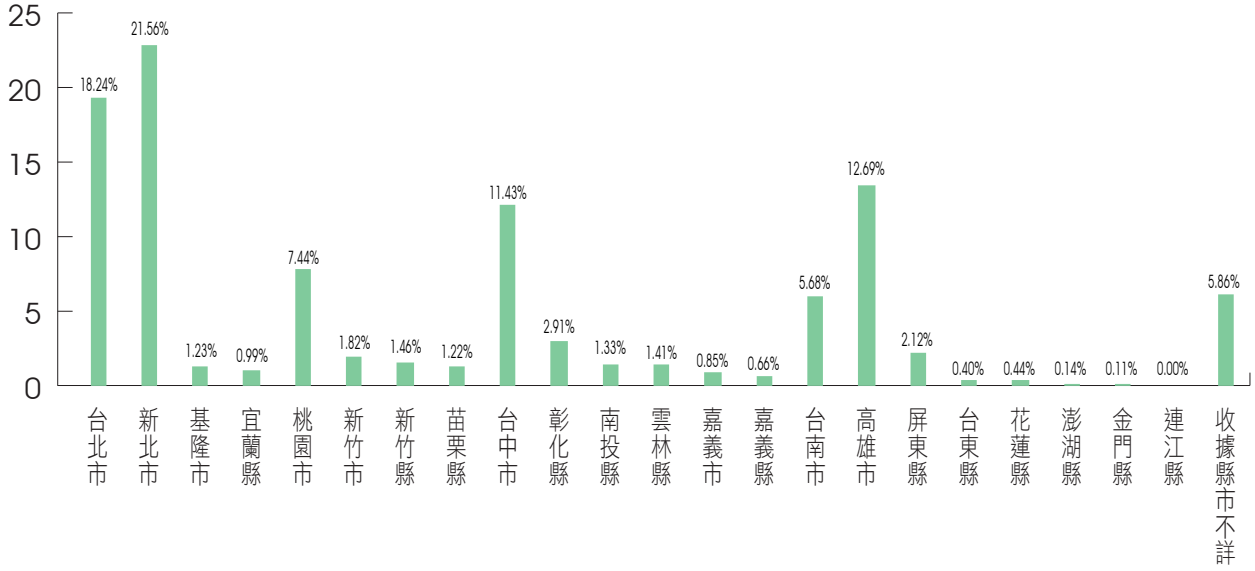

幫助兒癌病童的捐款辦法

捐款辦法

您的協助，是抗癌小勇士的力量！

根據歷年資料顯示，台灣平均每年約有 500 個新的兒童癌症病例發生，兒童癌症的治療，漫長而辛苦，家長於照護病童之外，還需擔負繁重的經濟壓力。兒童癌症基金會提供醫療費用及生活費用的癌症兒童家庭補助金，提升癌童的生活品質，讓孩子們更有機會綻開美好的人生。期望熱心的朋友們給予愛護及支持，協助癌症病童及家長，勇敢面對癌症的挑戰。

幫助兒癌病童的捐款辦法　戶名：財團法人中華民國兒童癌症基金會

1. 郵政劃撥捐款帳號：**056-82889**（基金會支付手續費每筆 15-20 元）
2. 銀行匯款：**台北富邦城中分行　00500-210-966415**
   可於捐款後將您的聯絡資料及匯款相關憑證傳真或郵寄至本會，亦可來電本會告知，以方便開立捐款收據。（匯款手續費由捐款人負擔）
3. 郵局或銀行定期帳戶扣款（基金會支付手續費每筆 8-10 元）
   信用卡捐款（基金會支付手續費每筆 1.2-2%）
   授權書請上本基金會官網下載或電洽本會索取。
4. 掛號郵寄支票、匯票捐款：
   支票抬頭請寫：「**財團法人中華民國兒童癌症基金會**」
5. 愛心發票捐贈：欲捐贈電子發票請於結帳時輸入捐贈碼 **88888**，如需索取票卡貼請電洽本會。
6. 利用 OK 便利商店之「**OK go 平台**」捐款。
   （基金會支付手續費每筆 6 元）
7. 利用 7-11 便利商店之「**Ibon 便利生活站**」捐款。
   （無須支付手續費）
8. 本會線上捐款系統網路傳輸資料均經過 SSL 加密，安全方便又快速，歡迎多加利用！
   - 信用卡捐款
   - 超商條碼
   - 超商代碼繳費
     （此捐款方式基金會支付手續費每筆 2.3%）

捐款諮詢專線：02-23896221．02-23319953

財團法人中華民國兒童癌症基金會2020年度報告

發行單位：財團法人中華民國兒童癌症基金會
董 事 長：林東燦
執 行 長：陳博文
出版日期：2021年8月
E - m a i l：ccf168.roc@gmail.com
郵政劃撥捐款帳號：056-82889

台北辦公室
地址：100台北市中正區青島西路11號6樓
電話：02-23896221．02-23319953

台中辦公室
地址：406台中市北屯區進化北路63號7樓之1
電話：04-22377563

高雄辦公室
地址：802高雄市苓雅區光華一路206號8樓之7
電話：07-2239520